



**IGAVIM**  
OBSERVATORIO CIUDADANO



# Reporte sobre incidencia delictiva CUARTO TRIMESTRE 2025 estado de **Puebla**



RED NACIONAL  
DE OBSERVATORIOS  
SEGURIDAD, JUSTICIA Y LEGALIDAD



OBSERVATORIO  
NACIONAL  
CIUDADANO  
SEGURIDAD, JUSTICIA Y LEGALIDAD™

Enero 2026

INSTITUTO PARA LA GESTIÓN, ADMINISTRACIÓN Y VINCULACIÓN MUNICIPAL  
“IGAVIM OBSERVATORIO CIUDADANO”

**ANÁLISIS SOBRE LA INCIDENCIA DE LOS  
DELITOS DE ALTO IMPACTO // Cuarto Trimestre 2025  
ESTADO DE PUEBLA**



Ciudad de México, 2026 [www.igavim.org](http://www.igavim.org)

Enero 2026, es una publicación anual editada por el IGAVIM OBSERVATORIO CIUDADANO, calle Camelia 160, colonia Guerrero, Delegación Cuauhtémoc, C.P. 06300.

Contacto: [igavim.oc@gmail.com](mailto:igavim.oc@gmail.com)

*Queda prohibida la reproducción total o parcial de los contenidos e imágenes de la publicación sin previa autorización de IGAVIM Observatorio Ciudadano.*

“Para alcanzar una Seguridad Ciudadana debe prevalecer el equilibrio y la equidad en un territorio, fortaleciendo la Seguridad Ambiental, Seguridad Energética, Seguridad Alimentaria, Seguridad Económica, Seguridad Social y Seguridad Jurídica, sin esto, el ciudadano siempre será vulnerable y los factores de riesgos serán constantes”

*JJHL*

**Un agradecimiento al:**

















Observatorio Nacional Ciudadano de Seguridad, Justicia y Legalidad y México Evalúa

Así como a los integrantes de IGAVIM Observatorio Ciudadano y a cada uno de los medios de comunicación quiénes han participado y son fundamentales para la difusión de este ejercicio.

**Reconociendo el apoyo incondicional de:**

Francisco Rivas Rodríguez

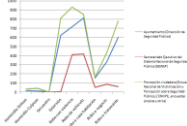
Alejandro Corzo

 <p><b>Introducción</b></p> <p><b>5</b></p>	 <p><b>10</b></p>	 <p><b>13</b></p>	 <p><b>16</b></p>
 <p><b>19</b></p>	 <p><b>22</b></p>	 <p><b>25</b></p>	 <p><b>28</b></p>
 <p><b>31</b></p>	 <p><b>34</b></p>	 <p><b>37</b></p>	 <p><b>40</b></p>
 <p><b>43</b></p>	 <p><b>46</b></p>	<p><b>Conclusiones y metodología</b></p>  <p><b>49 y 53</b></p>	<p><b>Anexo 1 y Bibliografía</b></p>  <p><b>55 y 58</b></p>



# INTRODUCCIÓN

En enero del 2015, las organizaciones México Evalúa y el Observatorio Nacional Ciudadano Seguridad, Justicia y Legalidad tuvieron a bien certificar al IGAVIM, que lo acredita como miembro de la Red Nacional de Observatorios, convirtiéndose en el décimo integrante de la Red a nivel nacional y segundo en el Estado de Puebla.

Al día de hoy, una de las áreas con mayor dificultad a nivel nacional es Seguridad Pública, su funcionamiento deriva no solo de las estructuras técnicas, sino también de las estructuras éticas. El presente análisis corresponde al cuarto trimestre de 2025, analiza los registros del Secretariado Ejecutivo del Sistema Nacional de Seguridad Pública (SESNSP) actualizado al 18 de enero de 2026, tomando como referencia los 6 municipios más poblados de cada una de las 7 regiones socioeconómicas de la entidad federativa.

Se promueve un documento que apoye a mejorar las estrategias policiales, pero principalmente, que sea una herramienta para la ciudadanía y participe activamente en la prevención del delito y en la promoción de la cultura de la legalidad, sin embargo; se debe tener en cuenta, que la información pública y oficial acerca de la incidencia delictiva en México se encuentra limitada, no está por demás mencionar que de acuerdo con la Encuesta de Victimización y Percepción sobre Seguridad Pública (2025) ahonda, que ante la falta de denuncia del ciudadano por los delitos que se cometen, da como resultado una cifra negra del 93.2% a nivel nacional, mientras que en la esfera estatal el porcentaje es del 93.5% es decir; menos de 1 persona de cada 10 realiza la denuncia correspondiente

Al día de hoy, existe sobre población en los reclusorios, los programas de readaptación social aún son limitados y esto se nota en el número de población de internos, las policías locales, lastimosamente no se profesionalizan, ya sea por falta de promoción de su superior, por falta de tiempo, o por salarios raquíticos, la calidad humana del policía al ciudadano sea perdido y por ende la desconfianza social hacia las autoridades sigue incrementándose.

Por último; el trabajo de Seguridad, no solo se centra en una o ciertas dependencias, es un trabajo integral, que debe vincularse con todas las dependencias en las diferentes esferas gubernamentales y con la inclusión y participación ciudadana, con esquemas y diagnósticos lo más certeros a la realidad, para que exista efectividad en los alcances.

De acuerdo con el DECRETO del Honorable Congreso del Estado de fecha 30 de marzo del 2015, se expide la Ley de Desarrollo Económico Sustentable del estado de Puebla que divide al estado en siete regiones económicas. Estas regiones incluyen los doscientos diecisiete municipios del estado siendo una herramienta adecuada para impulsar la competitividad y dinamizar el desarrollo económico sustentable en todas las regiones del estado.

Por otro lado, esta regionalización se puede revisar de manera geográfica en el portal del Comité Estatal de Información Estadística y Geográfica del Estado de Puebla

[https://www.inegi.org.mx/contenidos/programas/envipe/2020/doc/envipe2020\\_presentacion\\_nacional.pdf](https://www.inegi.org.mx/contenidos/programas/envipe/2020/doc/envipe2020_presentacion_nacional.pdf)

<http://www.coteigep.puebla.gob.mx/>

Estado Puebla

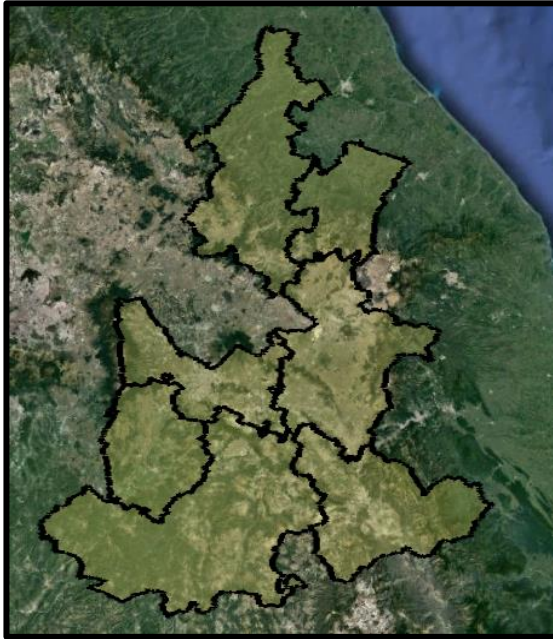

7 Regiones



42 municipios analizados

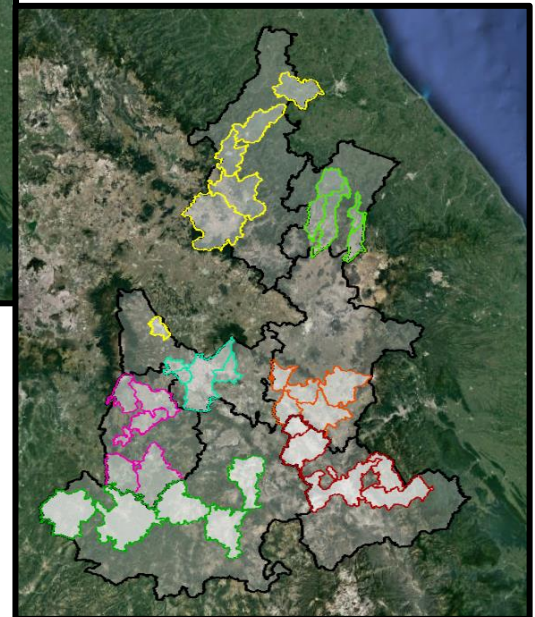



**DELITOS  
ANALIZADOS**

## Homicidio doloso

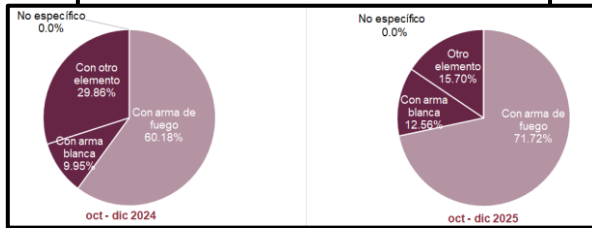
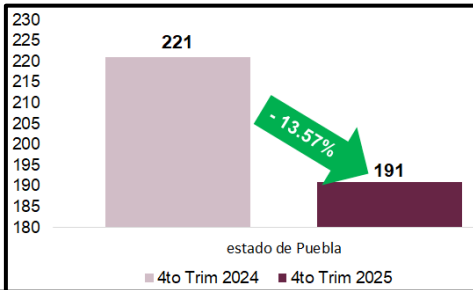

## Comportamiento mensual de la tasa de homicidio doloso por cada 100 mil habitantes (enero 2024 - diciembre 2025)

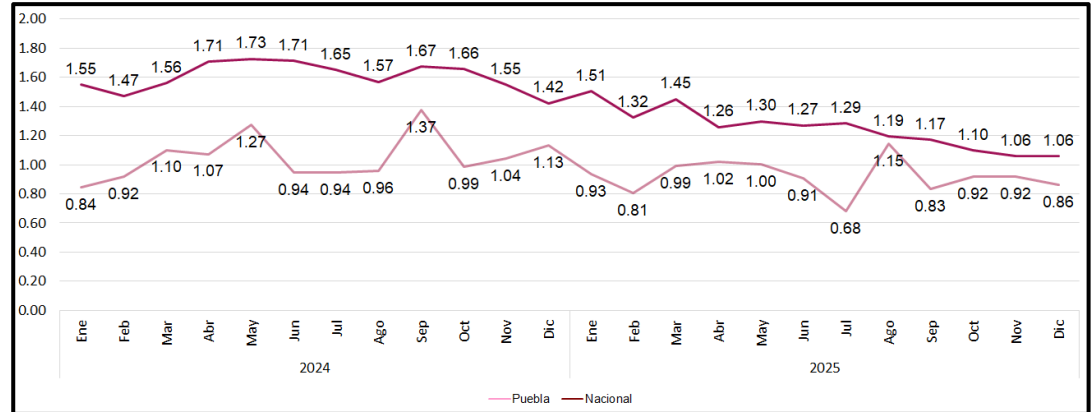

## Ranking nacional de homicidio doloso por cada 100 mil habitantes (4to Trim 2024 – 4to Trim 2025)

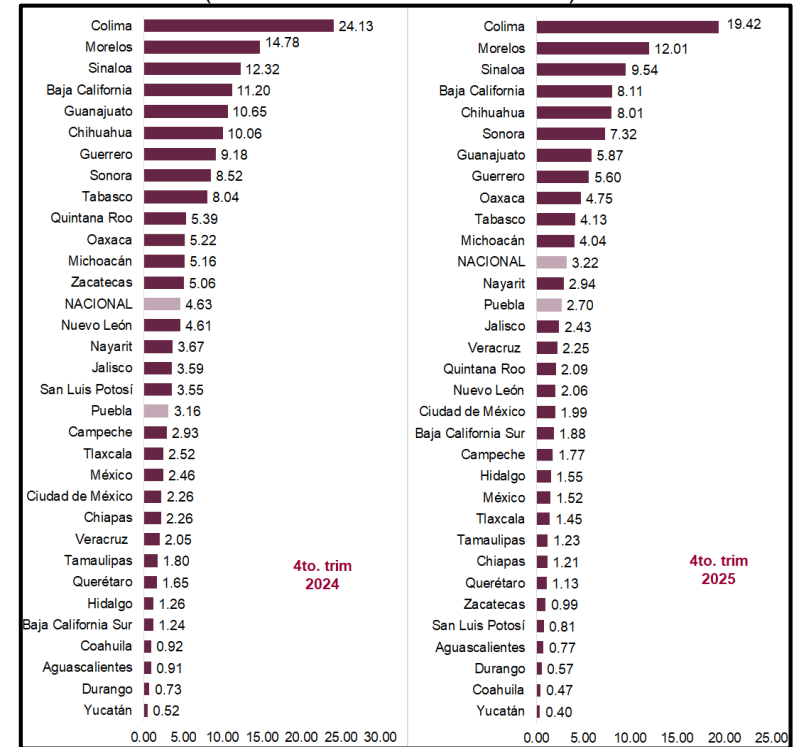

En el estado de Puebla entre el cuarto trimestre del 2025 y el mismo de 2024, hubo una disminución en los registros de homicidio doloso, iniciando cada 11 horas 28 minutos una carpeta de investigación.

En el caso del feminicidio hubo un incremento, iniciando una carpeta cada 15 días 4 horas.

La tendencia es constante negativa

## Feminicidio

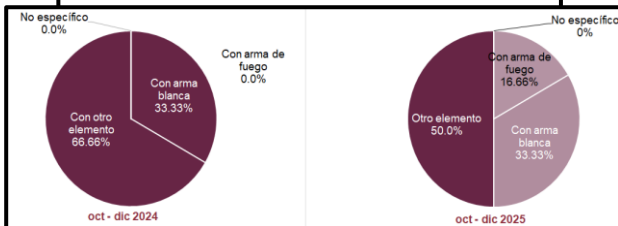
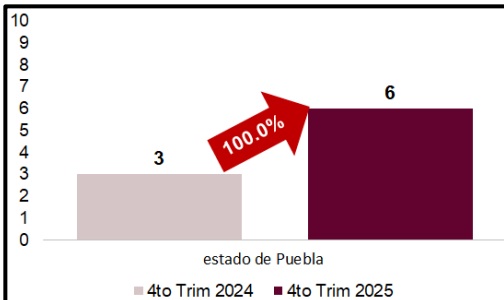

## Homicidio doloso

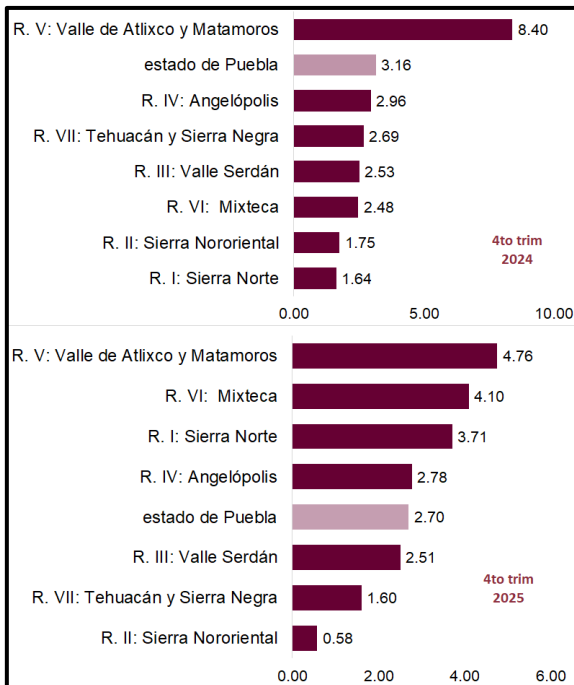

REGIÓN	% VARIACION TASA POR CADA 100 MIL HABITANTES 4toTrim 2024 - 4to Trim 2025		
	HOMICIDIO DOLOSO	FEMINICIDIO	HOMICIDIO DOLOSO + FEMINICIDIO
SIERRA NORTE	126.75%	#DIV/0!	98.40%
SIERRA NORORIENTAL	-66.91%	#DIV/0!	-71.64%
VALLE SERDÁN	-0.60%	#DIV/0!	19.28%
ANGELÓPOLIS	-6.17%	-0.81%	-2.15%
VALLE DE ATLIXCO Y MATAMOROS	-43.41%	#DIV/0!	-39.87%
MIXTECA	64.97%	-100.00%	64.97%
TEHUACÁN Y SIERRA NEGRA	-40.37%	#DIV/0!	-40.37%

## Homicidio doloso + feminicidio

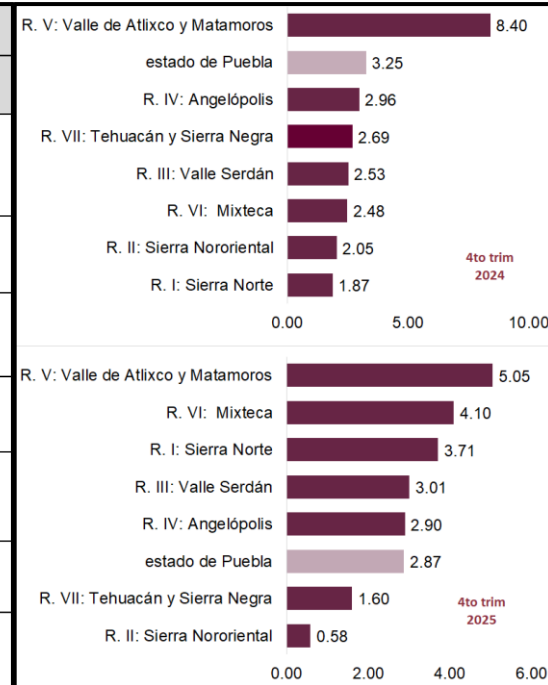

Fuente: IGAVIM, con datos del SESNSP, actualizados al 18 enero de 2026

De acuerdo con la tasa de carpetas de investigación por cada 100 mil habitantes de homicidio doloso, durante el cuarto trimestre del 2025, las regiones que tuvieron incrementos fueron: Sierra Norte, Valle Serdán y Mixteca

Mientras que en el feminicidio, resaltó el incremento en números absolutos en las regiones Valle Serdán, Angelópolis y Valle de Atlixco y Matamoros

Es de remarcar que no aparece un número porcentual en diferentes regiones en este delito, ya que al comparar los registros con el período anterior no se identificó alguna carpeta iniciada en ese período.

MUNICIPIO	%VARIACIÓN DE CARPETAS DE INVESTIGACIÓN					
	4to Trim 2024 - 4to Trim 2025					
	CARPETAS DE INVESTIGACIÓN HOMICIDIO DOLOSO			CARPETAS DE INVESTIGACIÓN FEMINICIDIO		
<b>SIERRA NORTE</b>						
CHIGNAHUAPAN	2	4	100.00%	1	0	-100.00%
HUAUCHINANGO	4	4	0.00%	0	0	#jDIV/0!
TETELA DE OCAMPO	0	1	#jDIV/0!	0	0	#jDIV/0!
VENUSTIANO CARRANZA	0	3	#jDIV/0!	0	0	#jDIV/0!
XICOTEPEC	1	1	0.00%	0	0	#jDIV/0!
ZACATLÁN	0	3	#jDIV/0!	0	0	#jDIV/0!
<b>SIERRA NORORIENTAL</b>						
CUETZALAN DEL PROGRESO	2	2	0.00%	0	0	#jDIV/0!
TEZIUTLÁN	2	0	-100.00%	0	0	#jDIV/0!
TLATLAUQUITEPEC	0	0	#jDIV/0!	0	0	#jDIV/0!
XIUTETELCO	0	0	#jDIV/0!	0	0	#jDIV/0!
ZACAPOAXTLA	2	0	-100.00%	1	0	-100.00%
ZARAGOZA	0	0	#jDIV/0!	0	0	#jDIV/0!
<b>VALLE SERDÁN</b>						
ACATZINGO	4	3	-25.00%	0	1	#jDIV/0!
CHALCHICOMULA DE SESMA	0	1	#jDIV/0!	0	0	#jDIV/0!
PALMAR DE BRAVO	2	1	-50.00%	0	0	#jDIV/0!
QUECHOLAC	0	0	#jDIV/0!	0	0	#jDIV/0!
TECAMACHALCO	3	4	33.33%	0	1	#jDIV/0!
TEPEACA	1	1	0.00%	0	0	#jDIV/0!
<b>ANGELÓPOLIS</b>						
AMOZOC	3	5	66.67%	0	0	#jDIV/0!
CUAUTLANCINGO	3	1	-66.67%	0	0	#jDIV/0!
PUEBLA	51	47	-7.84%	0	2	#jDIV/0!
SAN ANDRÉS CHOLULA	2	0	-100.00%	0	1	#jDIV/0!
SAN MARTÍN TEXMELUCAN	12	16	33.33%	0	0	#jDIV/0!
SAN PEDRO CHOLULA	3	1	-66.67%	0	0	#jDIV/0!

Fuente: IGAVIM, con datos del SESNSP, actualizados al 18 enero de 2026

MUNICIPIO	%VARIACIÓN DE CARPETAS DE INVESTIGACIÓN					
	4to Trim 2024 - 4to Trim 2025					
	CARPETAS DE INVESTIGACIÓN HOMICIDIO DOLOSO			CARPETAS DE INVESTIGACIÓN FEMINICIDIO		
<b>VALLE DE ATLIXCO Y MATAMOROS</b>						
ATLIXCO	2	4	100.00%	0	0	#jDIV/0!
CHIETLA	9	4	-55.56%	0	1	#jDIV/0!
HUAQUECHULA	0	1	#jDIV/0!	0	0	#jDIV/0!
IZÚCAR DE MATAMOROS	16	3	-81.25%	0	0	#jDIV/0!
TIANGUISMANALCO	1	2	100.00%	0	0	#jDIV/0!
TOCHIMILCO	0	2	#jDIV/0!	0	0	#jDIV/0!
<b>MIXTECA</b>						
ACATLÁN	0	0	#jDIV/0!	0	0	#jDIV/0!
CHIAUTLA	2	2	0.00%	0	0	#jDIV/0!
JOLALPAN	0	0	#jDIV/0!	0	0	#jDIV/0!
TEHUITZINGO	1	1	0.00%	0	0	#jDIV/0!
TEPEXI DE RODRÍGUEZ	0	0	#jDIV/0!	0	0	#jDIV/0!
TULCINGO	0	2	#jDIV/0!	0	0	#jDIV/0!
<b>TEHUACÁN Y SIERRA NEGRA</b>						
AJALPAN	1	0	-100.00%	0	0	#jDIV/0!
ALTEPEXI	0	0	#jDIV/0!	0	0	#jDIV/0!
TEHUACÁN	9	8	-11.11%	0	0	#jDIV/0!
TLACOTEPEC DE BENITO JUÁREZ	1	1	0.00%	0	0	#jDIV/0!
VICENTE GUERRERO	1	0	-100.00%	0	0	#jDIV/0!
YEHUALTEPEC	3	0	-100.00%	0	0	#jDIV/0!

El municipio de Puebla tuvo el mayor registro por homicidio doloso con 47 carpetas de investigación iniciadas, seguido de San Martín Texmelucan con 16 y Tehuacán con 8

En el caso de feminicidios, en números absolutos en el cuarto trimestre del 2025, se inició 1 carpeta de investigación en el municipio de Acatzingo, Tecamachalco, San Andrés Cholula y Chietla y 2 carpetas de investigación en Puebla

Las carpetas de investigación iniciadas en los municipios analizados por el delito de homicidio doloso, representó el 67.02% del total registrado a nivel estatal, mientras que en el caso del feminicidio, representó el 100.0% del total registrado a nivel estatal

## Homicidio culposo

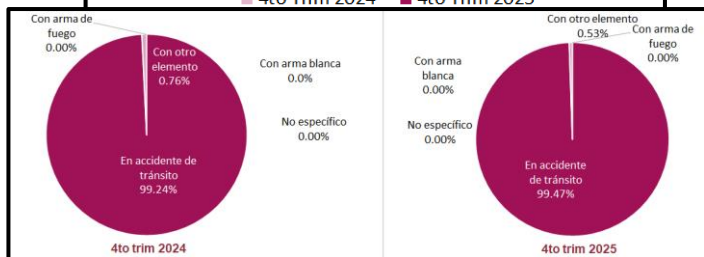
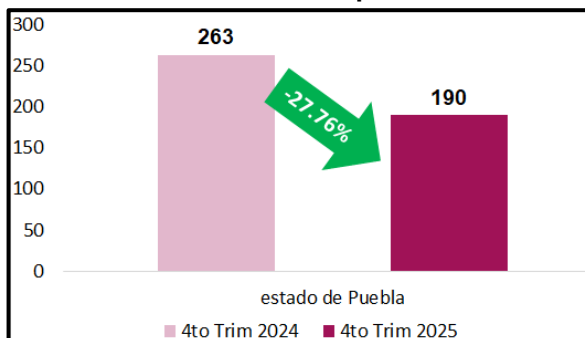

## Comportamiento mensual de la tasa de homicidio culposo por cada 100 mil habitantes (enero 2024 - diciembre 2025)

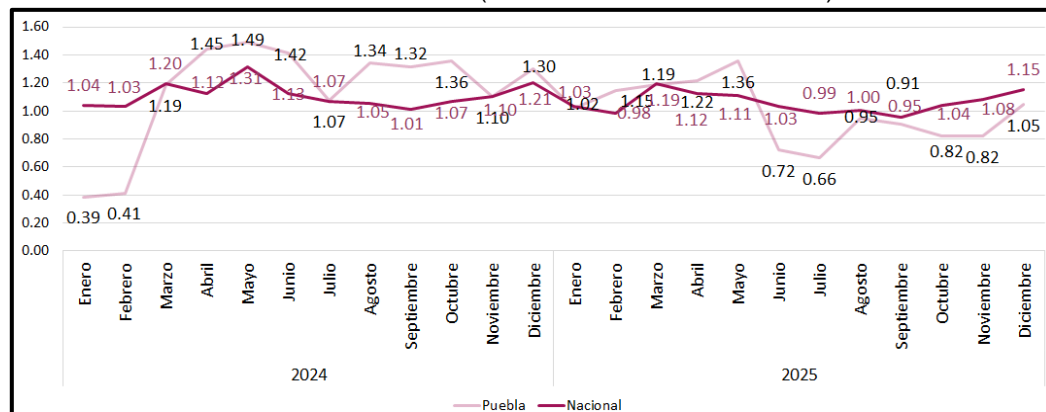

## Ranking nacional de homicidio culposo por cada 100 mil habitantes (4to Trim 2024 – 4to Trim 2025)

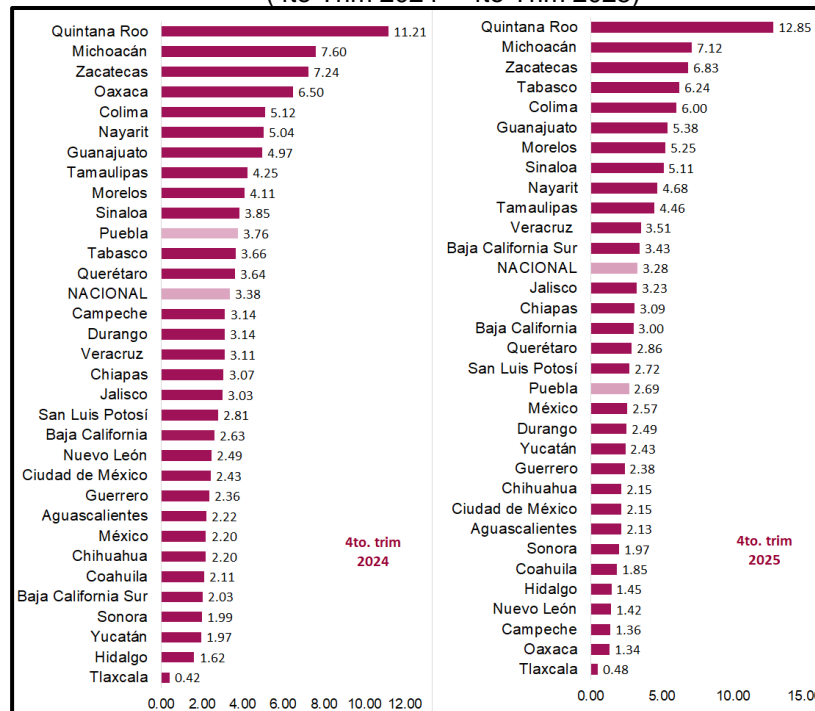

En el estado de Puebla, entre el cuarto trimestre de 2025 y el de 2024 disminuyeron los registros, iniciando una carpeta de investigación cada 11 horas 31 minutos.

La tendencia es constante negativa

## Homicidio culposo

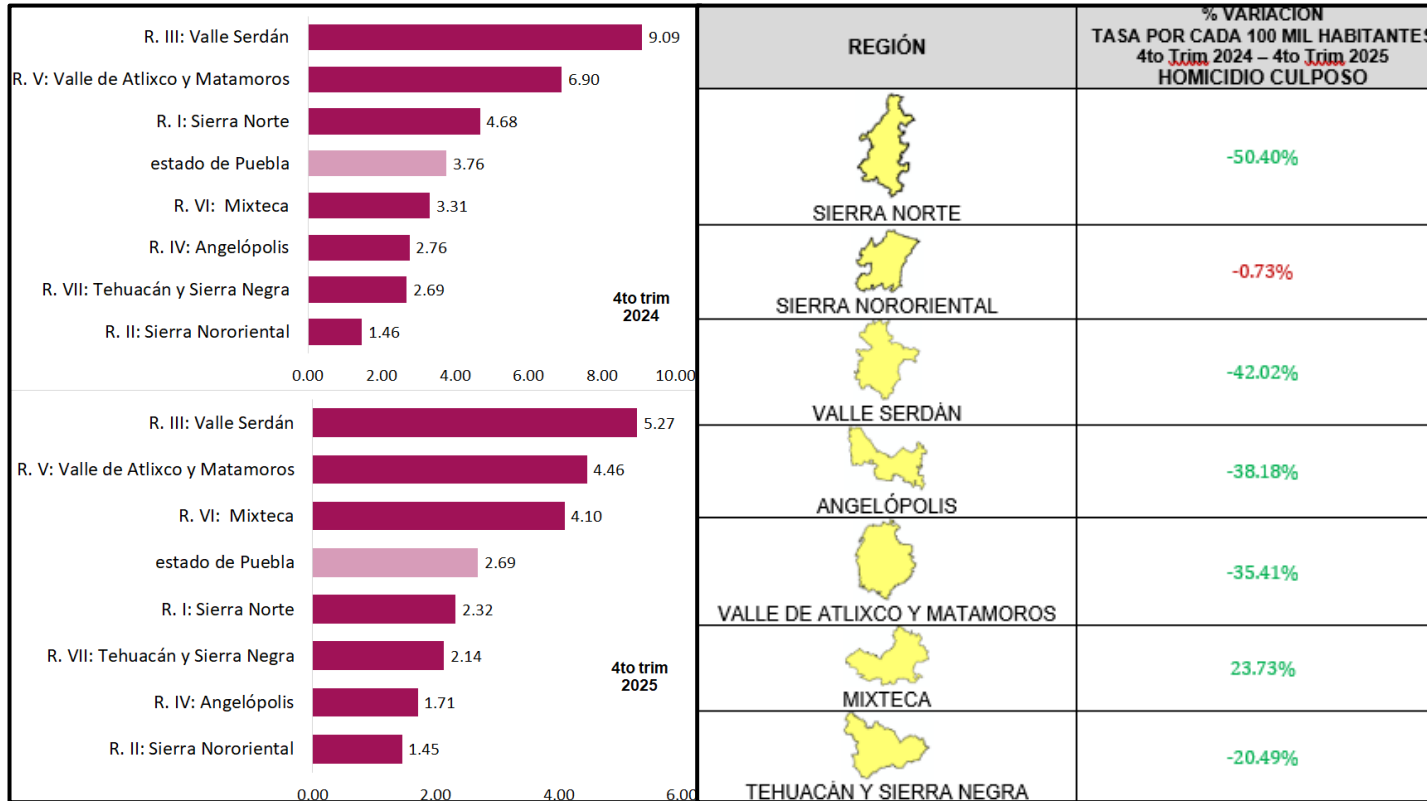

Fuente: IGAVIM, con datos del SESNSP, actualizados al 18 enero de 2026

Entre el cuarto trimestre del 2025 de las 7 las regiones analizadas, ninguna región tuvo incrementos en sus carpetas de investigación de acuerdo a su tasa por cada 100 mil habitantes  
 En el ranking regional las regiones Valle Serdán, Valle de Atlixco y Matamoros y Mixteca se mantuvieron por arriba de la tasa estatal

MUNICIPIO	%VARIACIÓN		
	4to Trim 2024 - 4to Trim 2025		
CARPETAS DE INVESTIGACIÓN HOMICIDIO CULPOSO			
<b>SIERRA NORTE</b>			
CHIGNAHUAPAN	3	5	66.67%
HUAUCHINANGO	6	2	-66.67%
TETELA DE OCAMPO	1	0	-100.00%
VENUSTIANO CARRANZA	2	1	-50.00%
XICOTEPEC	2	2	0.00%
ZACATLÁN	6	0	-100.00%
<b>SIERRA NORORIENTAL</b>			
CUETZALAN DEL PROGRESO	0	0	#¡DIV/0!
TEZIUTLÁN	2	2	0.00%
TLATLAUQUITEPEC	3	2	-33.33%
XIUTETELCO	0	1	#¡DIV/0!
ZACAPOAXTLA	0	0	#¡DIV/0!
ZARAGOZA	0	0	#¡DIV/0!
<b>VALLE SERDÁN</b>			
ACATZINGO	9	3	-66.67%
CHALCHICOMULA DE SESMA	3	2	-33.33%
PALMAR DE BRAVO	12	4	-66.67%
QUECHOLAC	5	3	-40.00%
TECAMACHALCO	6	7	16.67%
TEPEACA	1	2	100.00%
<b>ANGELÓPOLIS</b>			
AMOZOC	9	7	-22.22%
CUAUTLANCINGO	2	4	100.00%
PUEBLA	45	22	-51.11%
SAN ANDRÉS CHOLULA	1	5	400.00%
SAN MARTÍN TEXMELUCAN	8	4	-50.00%
SAN PEDRO CHOLULA	4	1	-75.00%
<b>VALLE DE ATlixco Y MATAMOROS</b>			
ATLIXCO	9	5	-44.44%
CHIETLA	3	1	-66.67%
HUAQUECHULA	0	2	#¡DIV/0!
IZUCAR DE MATAMOROS	9	6	-33.33%
TIANGUISMANALCO	0	1	#¡DIV/0!
TOCHIMILCO	2	0	-100.00%
<b>MIXTECA</b>			
ACATLÁN	1	0	-100.00%
CHIAUTLA	1	1	0.00%
JOLALPAN	0	0	#¡DIV/0!
TEHUITZINGO	2	1	-50.00%
TEPEXI DE RODRÍGUEZ	0	3	#¡DIV/0!
TULCINGO	0	0	#¡DIV/0!
<b>TEHUACÁN Y SIERRA NEGRA</b>			
AJALPAN	1	1	0.00%
ALTEPEXI	1	0	-100.00%
TEHUACÁN	11	9	-18.18%
TLACOTEPEC DE BENITO JUÁREZ	2	0	-100.00%
VICENTE GUERRERO	0	1	#¡DIV/0!
YEHUALTEPEC	0	1	#¡DIV/0!

El mayor incremento porcentual de homicidio culposo de los 42 municipios analizados se presentó en San Andrés Cholula.

## Comportamiento mensual de la tasa de secuestro por cada 100 mil habitantes (enero 2024 - diciembre 2025)

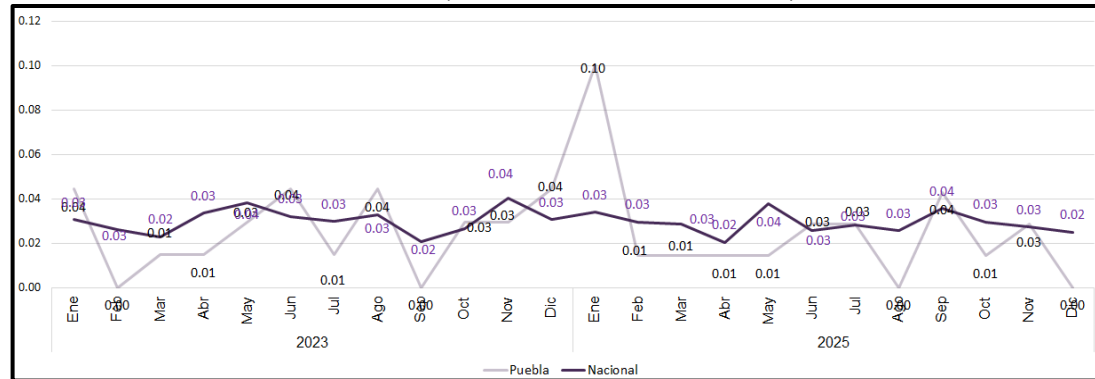

### Secuestro

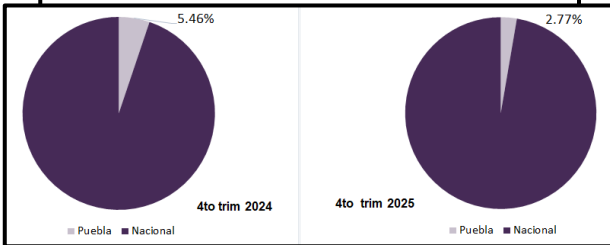
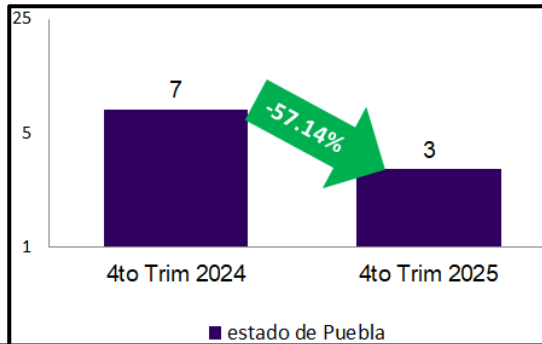

### Ranking nacional de secuestro por cada 100 mil habitantes (4to Trim 2024 – 4to Trim 2025)

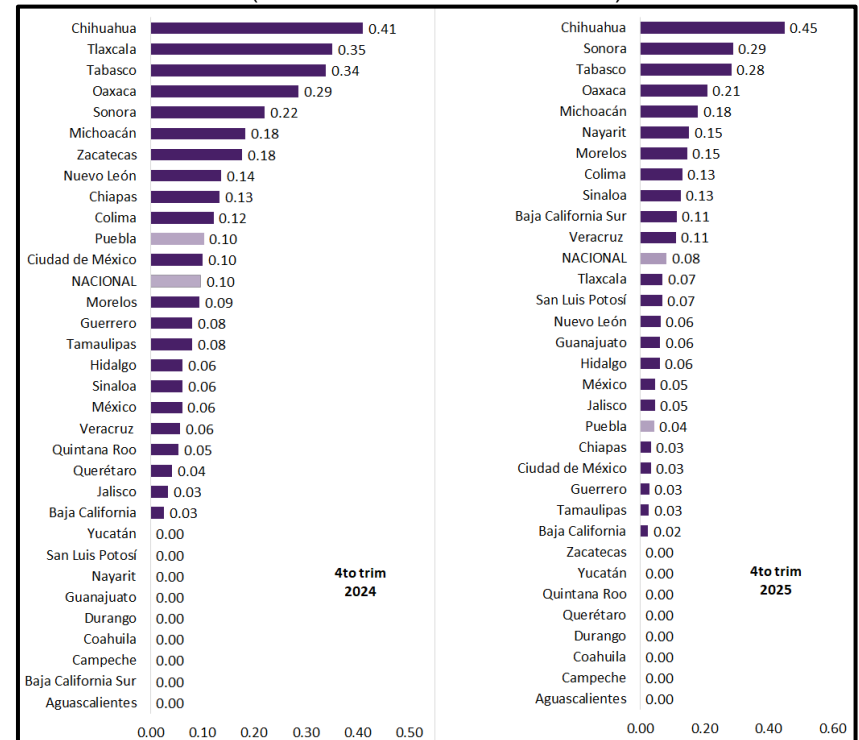

Entre el cuarto trimestre del 2025 y el del 2024, se registró una disminución en los registros de este delito, iniciando una carpeta de investigación cada 1 mes

La tendencia es constante negativa

## Secuestro

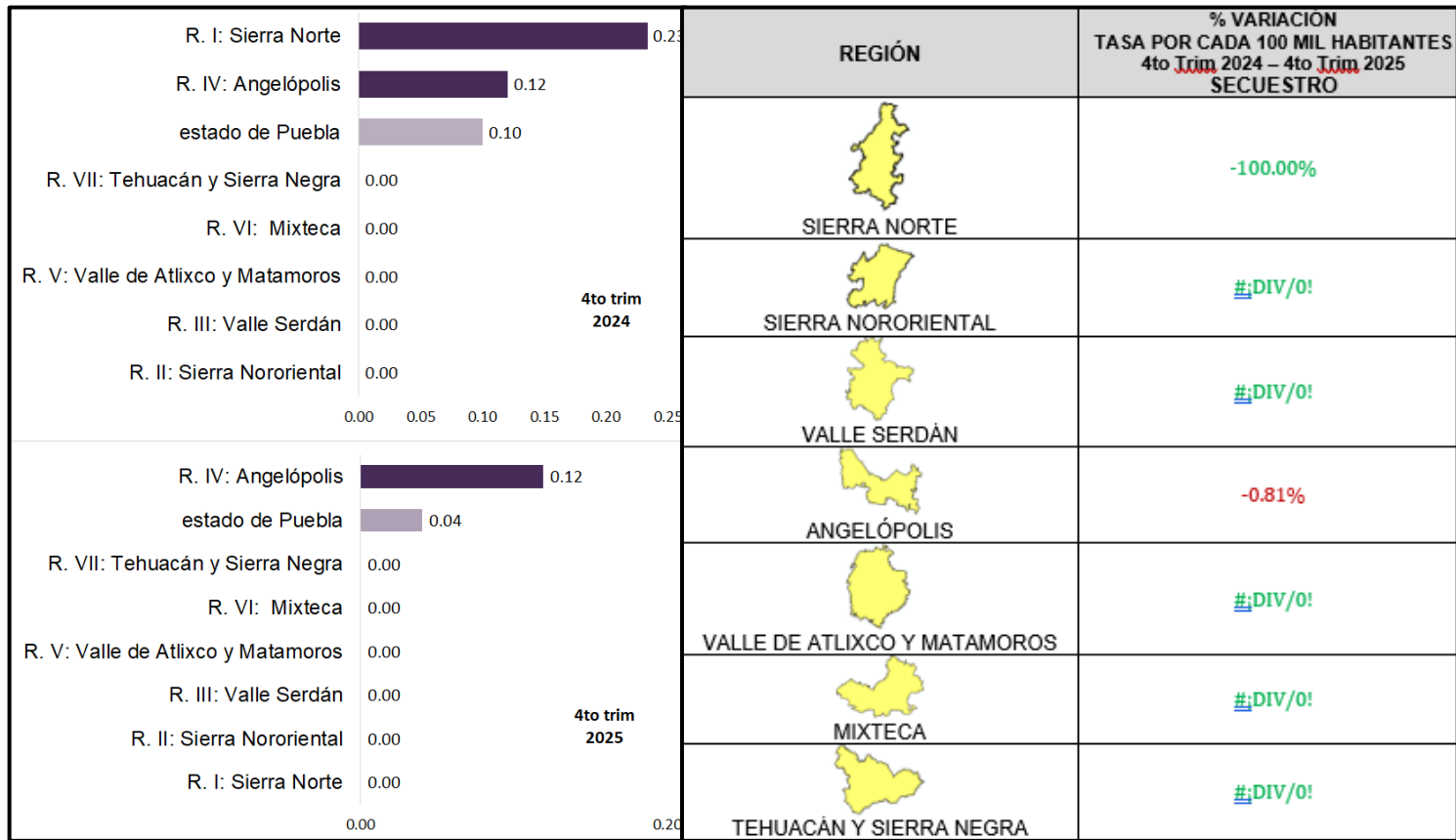

Fuente: IGAVIM, con datos del SESNSP, actualizados al 18 enero de 2026

De octubre a diciembre del 2025, la región Angelópolis se mantuvo por arriba de la tasa estatal.

MUNICIPIO	%VARIACIÓN		
	4to Trim 2024 - 4to Trim 2025		
CARPETAS DE INVESTIGACIÓN SECUESTRO			
<b>SIERRA NORTE</b>			
CHIGNAHUAPAN	1	0	-100.00%
HUAUCHINANGO	0	0	#¡DIV/0!
TETELA DE OCAMPO	0	0	#¡DIV/0!
VENUSTIANO CARRANZA	0	0	#¡DIV/0!
XICOTEPEC	0	0	#¡DIV/0!
ZACATLÁN	0	0	#¡DIV/0!
<b>SIERRA NORORIENTAL</b>			
CUETZALAN DEL PROGRESO	0	0	#¡DIV/0!
TEZIUTLÁN	0	0	#¡DIV/0!
TLATLAUQUITEPEC	0	0	#¡DIV/0!
XIUTETELCO	0	0	#¡DIV/0!
ZACAPOAXTLA	0	0	#¡DIV/0!
ZARAGOZA	0	0	#¡DIV/0!
<b>VALLE SERDÁN</b>			
ACATZINGO	0	0	#¡DIV/0!
CHALCHICOMULA DE SESMA	0	0	#¡DIV/0!
PALMAR DE BRAVO	0	0	#¡DIV/0!
QUECHOLAC	0	0	#¡DIV/0!
TECAMACHALCO	0	0	#¡DIV/0!
TEPEACA	0	0	#¡DIV/0!
<b>ANGELÓPOLIS</b>			
AMOZOC	0	0	#¡DIV/0!
CUAUTLANCINGO	0	0	#¡DIV/0!
PUEBLA	1	2	100.00%
SAN ANDRÉS CHOLULA	0	0	#¡DIV/0!
SAN MARTÍN TEXMELUCAN	2	1	-50.00%
SAN PEDRO CHOLULA	0	0	#¡DIV/0!
<b>VALLE DE ATLIXCO Y MATAMOROS</b>			
ATLIXCO	0	0	#¡DIV/0!
CHIETLA	0	0	#¡DIV/0!
HUAQUECHULA	0	0	#¡DIV/0!
IZÚCAR DE MATAMOROS	0	0	#¡DIV/0!
TIANGUISMANALCO	0	0	#¡DIV/0!
TOCHIMILCO	0	0	#¡DIV/0!
<b>MIXTECA</b>			
ACATLÁN	0	0	#¡DIV/0!
CHIAUTLA	0	0	#¡DIV/0!
JOLALPAN	0	0	#¡DIV/0!
TEHUITZINGO	0	0	#¡DIV/0!
TEPEXI DE RODRÍGUEZ	0	0	#¡DIV/0!
TULCINGO	0	0	#¡DIV/0!
<b>TEHUACÁN Y SIERRA NEGRA</b>			
AJALPAN	0	0	#¡DIV/0!
ALTEPEXI	0	0	#¡DIV/0!
TEHUACÁN	0	0	#¡DIV/0!
TLACOTEPEC DE BENITO JUÁREZ	0	0	#¡DIV/0!
VICENTE GUERRERO	0	0	#¡DIV/0!
YEHUALTEPEC	0	0	#¡DIV/0!

De los 42 municipios analizados, se iniciaron un total de 3 carpetas de investigación durante el cuarto trimestre del 2025, lo que representó el total registrado a nivel estatal

## Extorsión

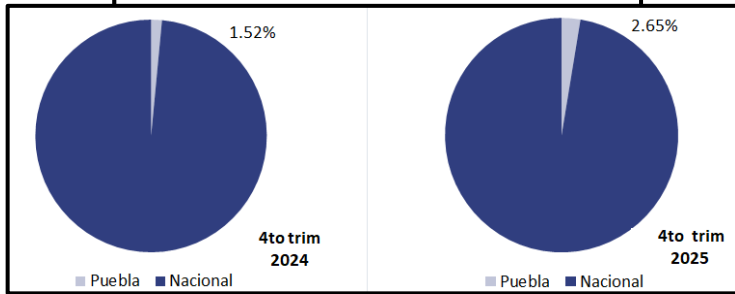
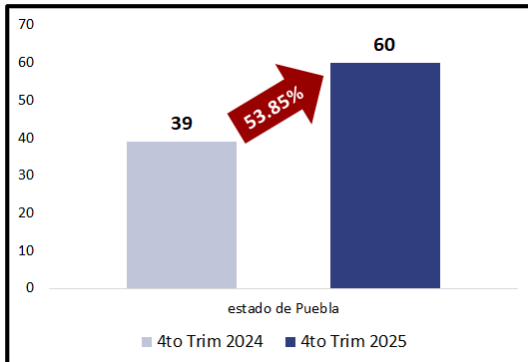

## Comportamiento mensual de la tasa de extorsión por cada 100 mil habitantes (enero 2024 - diciembre 2025)

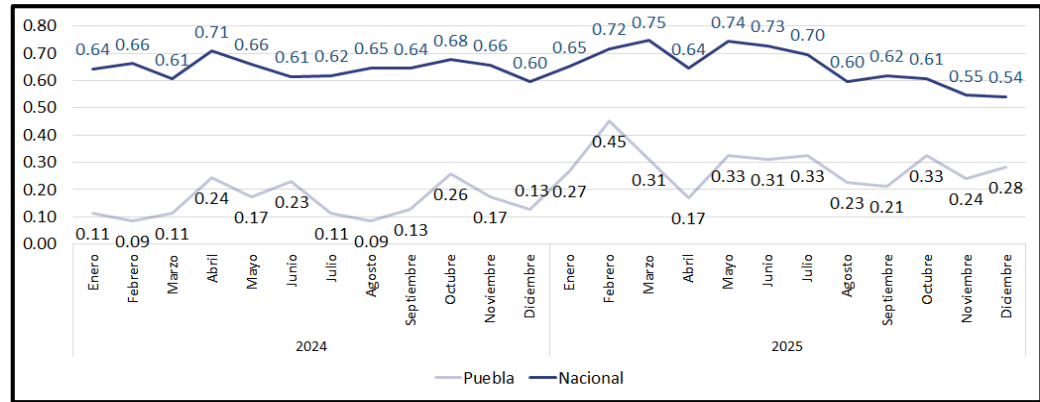

## Ranking nacional de extorsión por cada 100 mil habitantes (4to Trim 2024 – 4to Trim 2025)

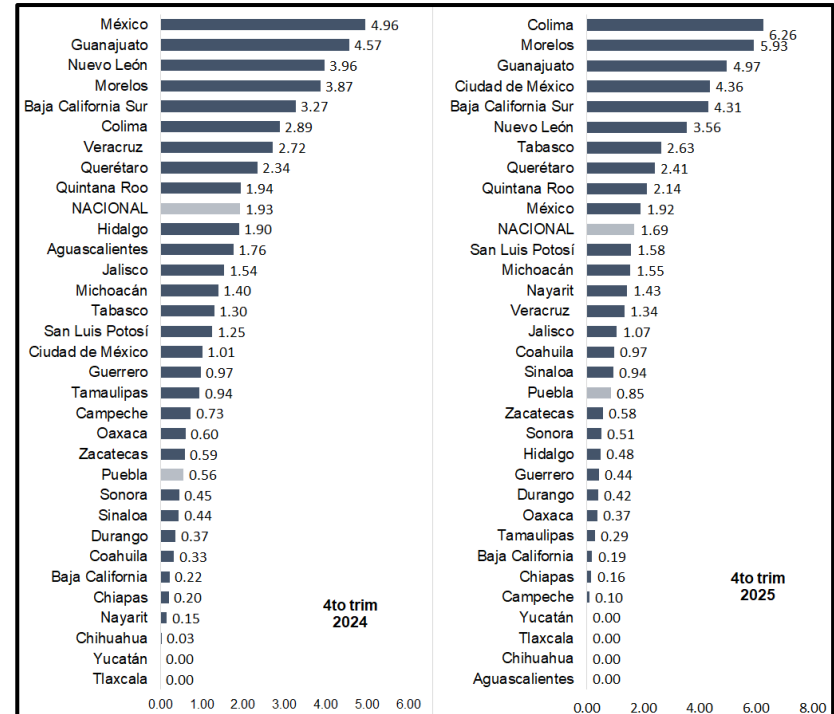

Al comparar los meses de octubre a diciembre de 2025 con los mismo meses de 2024, hubo un incremento en los registros, iniciando una carpeta de investigación cada 1 día 12 horas

La tendencia es al alza

## Extorsión

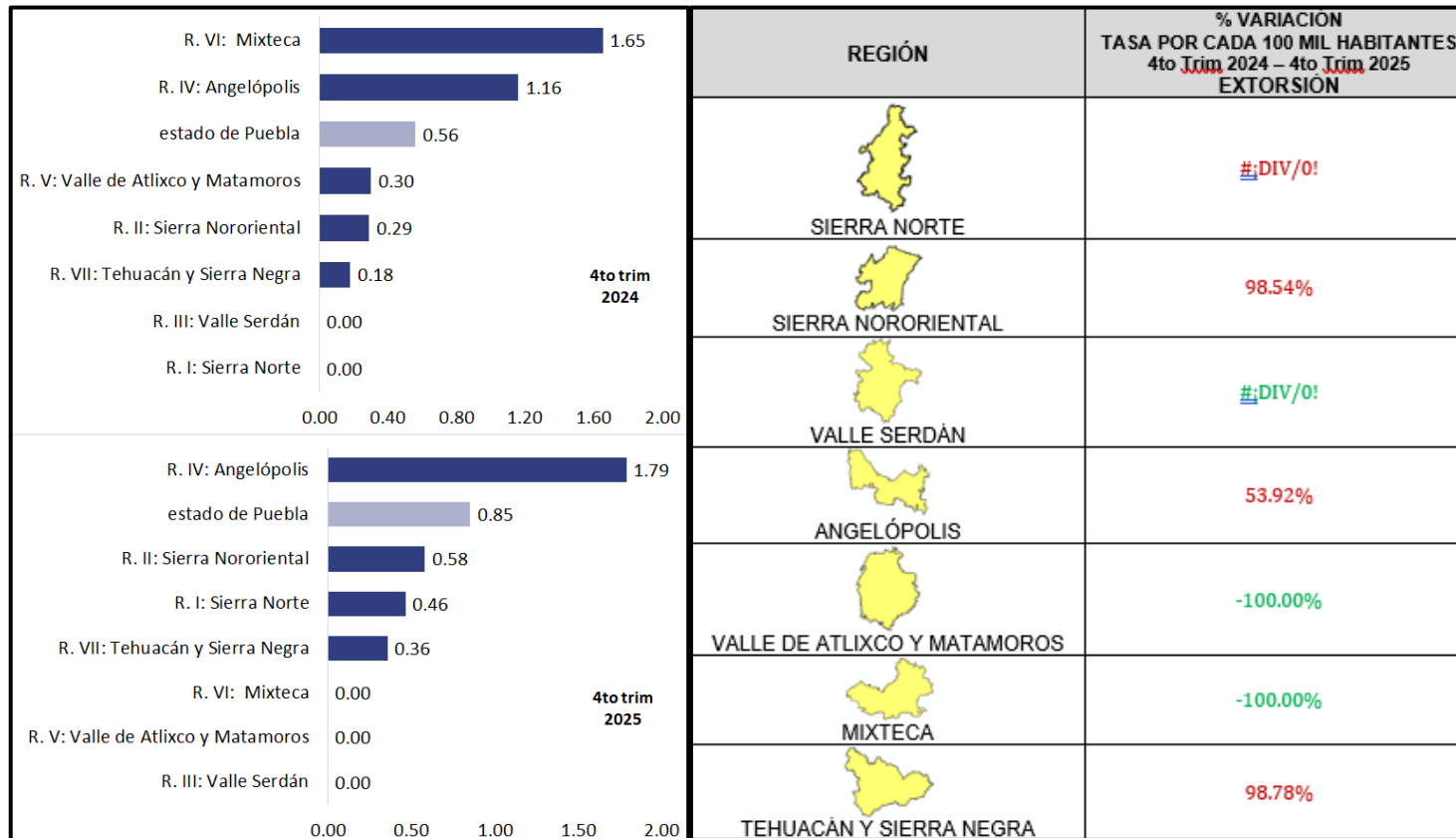

Fuente: IGAVIM, con datos del SESNSP, actualizados al 18 enero de 2026

4 regiones incrementaron sus registros entre el cuarto trimestre del 2025 y el de 2024, de acuerdo a su tasa de carpetas de investigación por cada 100 mil habitantes.

Sin embargo, solo la región Angelópolis se mantuvo por arriba de la tasa estatal

MUNICIPIO	%VARIACIÓN		
	4to Trim 2024 - 4to Trim 2025		
	CARPETAS DE INVESTIGACIÓN EXTORSIÓN		
<b>SIERRA NORTE</b>			
CHIGNAHUAPAN	0	0	#¡DIV/0!
HUAUCHINANGO	0	1	#¡DIV/0!
TETELA DE OCAMPO	0	0	#¡DIV/0!
VENUSTIANO CARRANZA	0	0	#¡DIV/0!
XICOTEPEC	0	1	#¡DIV/0!
ZACATLÁN	0	0	#¡DIV/0!
<b>SIERRA NORORIENTAL</b>			
CUETZALAN DEL PROGRESO	0	0	#¡DIV/0!
TEZIUTLÁN	1	1	0.00%
TLATLAUQUITEPEC	0	0	#¡DIV/0!
XIUTETELCO	0	1	#¡DIV/0!
ZACAPOAXTLA	0	0	#¡DIV/0!
ZARAGOZA	0	0	#¡DIV/0!
<b>VALLE SERDÁN</b>			
ACATZINGO	0	0	#¡DIV/0!
CHALCHICOMULA DE SESMA	0	0	#¡DIV/0!
PALMAR DE BRAVO	0	0	#¡DIV/0!
QUECHOLAC	0	0	#¡DIV/0!
TECAMACHALCO	0	0	#¡DIV/0!
TEPEACA	0	0	#¡DIV/0!
<b>ANGELÓPOLIS</b>			
AMOZOC	0	2	#¡DIV/0!
CUAUTLANCINGO	4	1	-75.00%
PUEBLA	20	36	80.00%
SAN ANDRÉS CHOLULA	2	2	0.00%
SAN MARTÍN TEXMELUCAN	1	1	0.00%
SAN PEDRO CHOLULA	2	3	50.00%
<b>VALLE DE ATLIXCO Y MATAMOROS</b>			
ATLIXCO	1	0	-100.00%
CHIETLA	0	0	#¡DIV/0!
HUAQUECHULA	0	0	#¡DIV/0!
IZÚCAR DE MATAMOROS	0	0	#¡DIV/0!
TIANGUISMANALCO	0	0	#¡DIV/0!
TOCHIMILCO	0	0	#¡DIV/0!
<b>MIXTECA</b>			
ACATLÁN	1	0	-100.00%
CHIAUTLA	0	0	#¡DIV/0!
JOLALPAN	0	0	#¡DIV/0!
TEHUITZINGO	0	0	#¡DIV/0!
TEPEXI DE RODRÍGUEZ	1	0	-100.00%
TULCINGO	0	0	#¡DIV/0!
<b>TEHUACÁN Y SIERRA NEGRA</b>			
AJALPAN	0	0	#¡DIV/0!
ALTEPEXI	0	1	#¡DIV/0!
TEHUACÁN	0	1	#¡DIV/0!
TLACOTEPEC DE BENITO JUÁREZ	1	0	-100.00%
VICENTE GUERRERO	0	0	#¡DIV/0!
YEHUALTEPEC	0	0	#¡DIV/0!

De octubre a diciembre de 2025, el mayor impacto negativo se originó en el municipio de Puebla.

Es uno de los delitos que mayor porcentaje de cifra negra presenta.

## Robo con violencia

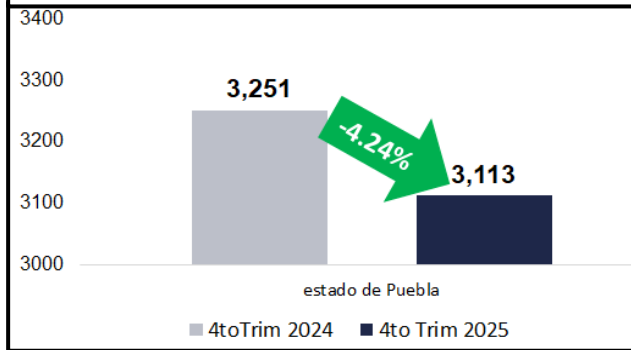
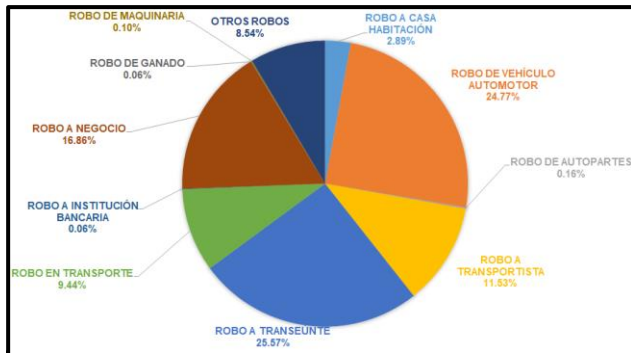

## Comportamiento mensual de la tasa de robo con violencia por cada 100 mil habitantes (enero 2024 - diciembre 2025)

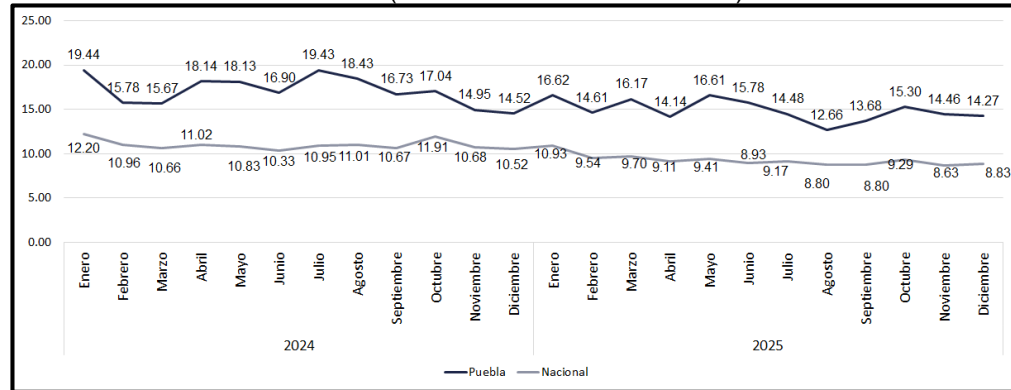

## Ranking nacional de robo con violencia por cada 100 mil habitantes (4to Trim 2024 – 4to Trim 2025)

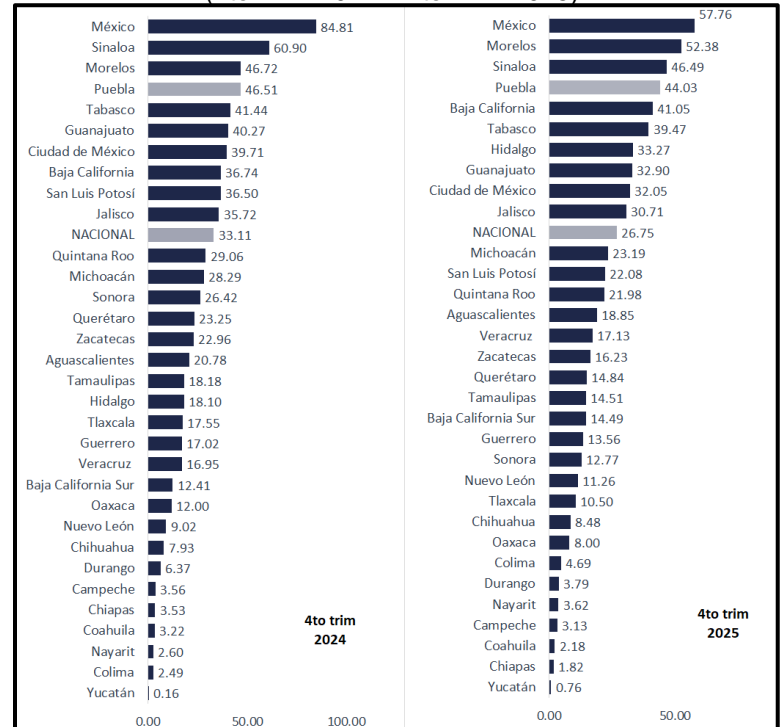

Al comparar de octubre a diciembre de 2025 con los mismos meses del 2024, se puede observar una disminución en los registros, iniciando una carpeta de investigación cada 42 minutos 13 segundos

La tendencia es constante negativa

## Robo con violencia

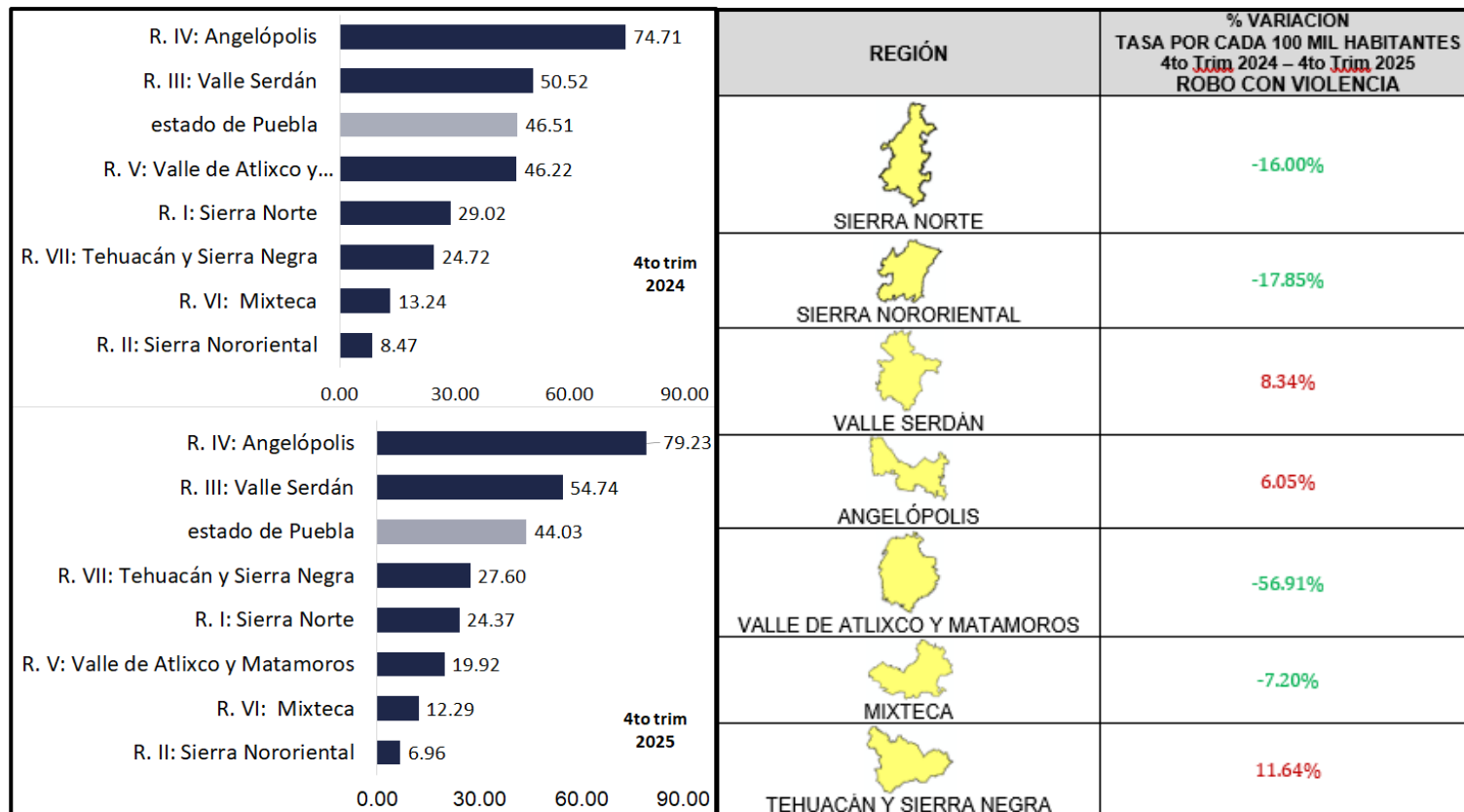

Fuente: IGAVIM, con datos del SESNSP, actualizados al 18 enero de 2026

De octubre a diciembre de 2025, tan solo 2 regiones se mantuvieron por arriba de la tasa estatal, la región Angelópolis y Valle Serdán, sin embargo, aunque la región Tehuacán y Sierra Negra presentó incrementos, en sus registros, se mantuvo por debajo de la tasa estatal.

MUNICIPIO	%VARIACIÓN		
	4to Trim 2024 - 4to Trim 2025		
	CARPETAS DE INVESTIGACIÓN ROBO CON VIOLENCIA		
<b>SIERRA NORTE</b>			
CHIGNAHUAPAN	36	36	0.00%
HUAUCHINANGO	57	49	-14.04%
TETELA DE OCAMPO	3	1	-66.67%
VENUSTIANO CARRANZA	1	3	200.00%
XICOTEPEC	14	5	-64.29%
ZACATLÁN	13	11	-15.38%
<b>SIERRA NORORIENTAL</b>			
CUETZALAN DEL PROGRESO	3	3	0.00%
TEZIUTLÁN	13	10	-23.08%
TLATLAUQUITEPEC	4	2	-50.00%
XIUTETELCO	1	5	400.00%
ZACAPOAXTLA	5	2	-60.00%
ZARAGOZA	3	2	-33.33%
<b>VALLE SERDÁN</b>			
ACATZINGO	42	34	-19.05%
CHALCHICOMULA DE SESMA	22	22	0.00%
PALMAR DE BRAVO	23	48	108.70%
QUECHOLAC	29	18	-37.93%
TECAMACHALCO	52	61	17.31%
TEPEACA	32	35	9.38%
<b>ANGELÓPOLIS</b>			
AMOZOC	216	195	-9.72%
CUAUTLANCINGO	148	129	-12.84%
PUEBLA	1,134	1,396	23.10%
SAN ANDRÉS CHOLULA	94	67	-28.72%
SAN MARTÍN TEXMELUCAN	210	137	-34.76%
SAN PEDRO CHOLULA	63	70	11.11%
<b>VALLE DE ATLIXCO Y MATAMOROS</b>			
ATLIXCO	63	37	-41.27%
CHIETLA	23	9	-60.87%
HUAQUECHULA	5	0	-100.00%
IZÚCAR DE MATAMOROS	58	15	-74.14%
TIANGUISMANALCO	5	3	-40.00%
TOCHIMILCO	0	3	#¡DIV/0!
<b>MIXTECA</b>			
ACATLÁN	3	9	200.00%
CHIAUTLA	3	0	-100.00%
JOLALPAN	1	0	-100.00%
TEHUITZINGO	5	3	-40.00%
TEPEXI DE RODRÍGUEZ	4	3	-25.00%
TULCINGO	0	0	#¡DIV/0!
<b>TEHUACÁN Y SIERRA NEGRA</b>			
AJALPAN	2	2	0.00%
ALTEPEXI	2	2	0.00%
TEHUACÁN	116	137	18.10%
TLACOTEPEC DE BENITO JUÁREZ	14	11	-21.43%
VICENTE GUERRERO	1	0	-100.00%
YEHUALTEPEC	3	3	0.00%

Las carpetas de investigación iniciadas en los municipios analizados representó el 82.81% del total registrado a nivel estatal.

A continuación se desglosan, los municipios con el mayor registro de carpetas de investigación iniciadas en el cuarto trimestre de 2025 de los 42 analizados

MUNICIPIO	4to Trim 2024	4to Trim 2025
PUEBLA	1,134	1,396
AMOZOC	216	195
SAN MARTÍN TEXMELUCAN	210	137
TEHUACÁN	116	137
CUAUTLANCINGO	148	129
SAN PEDRO CHOLULA	63	70
SAN ANDRÉS CHOLULA	94	67
TECAMACHALCO	52	61
HUAUCHINANGO	57	49
PALMAR DE BRAVO	23	48
ATLIXCO	63	37
CHIGNAHUAPAN	36	36
TEPEACA	32	35
ACATZINGO	42	34
CHALCHICOMULA DE SESMA	22	22
QUECHOLAC	29	18
IZÚCAR DE MATAMOROS	58	15
ZACATLÁN	13	11
TLACOTEPEC DE BENITO JUÁREZ	14	11
TEZIUTLÁN	13	10

## Robo de vehículo

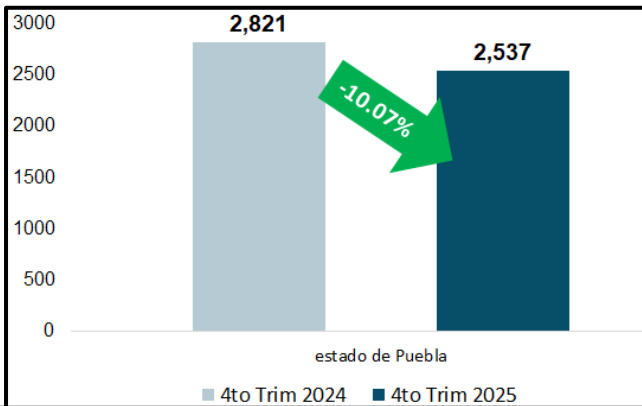

En el estado de Puebla entre el cuarto trimestre de 2025 con el mismo período de 2024 hubo una disminución en los registros, iniciando una carpeta de investigación cada 51 minutos 48 segundos

La tendencia es constante negativa

## Comportamiento mensual de la tasa de robo de vehículo por cada 100 mil habitantes (enero 2024 - diciembre 2025)

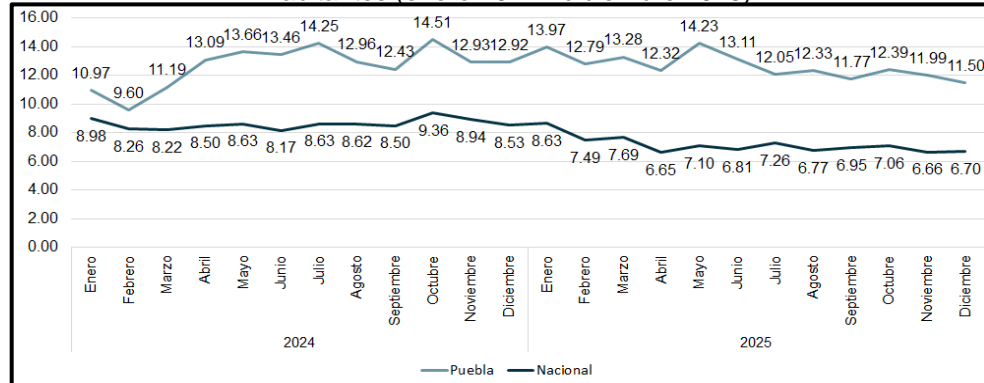

## Ranking nacional de robo de vehículo por cada 100 mil habitantes (4to Trim 2024 – 4to Trim 2025)

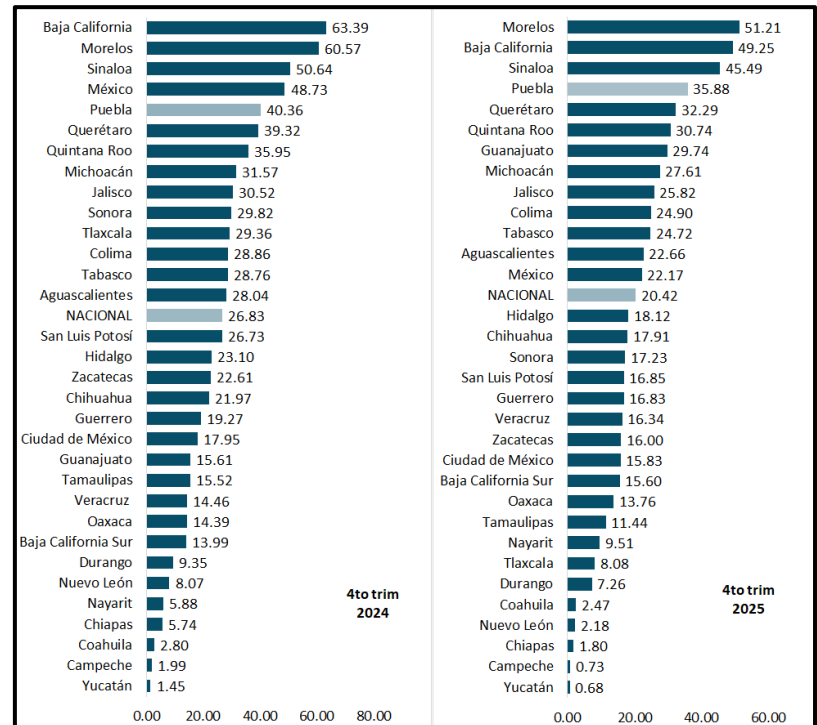

## Robo de vehículo

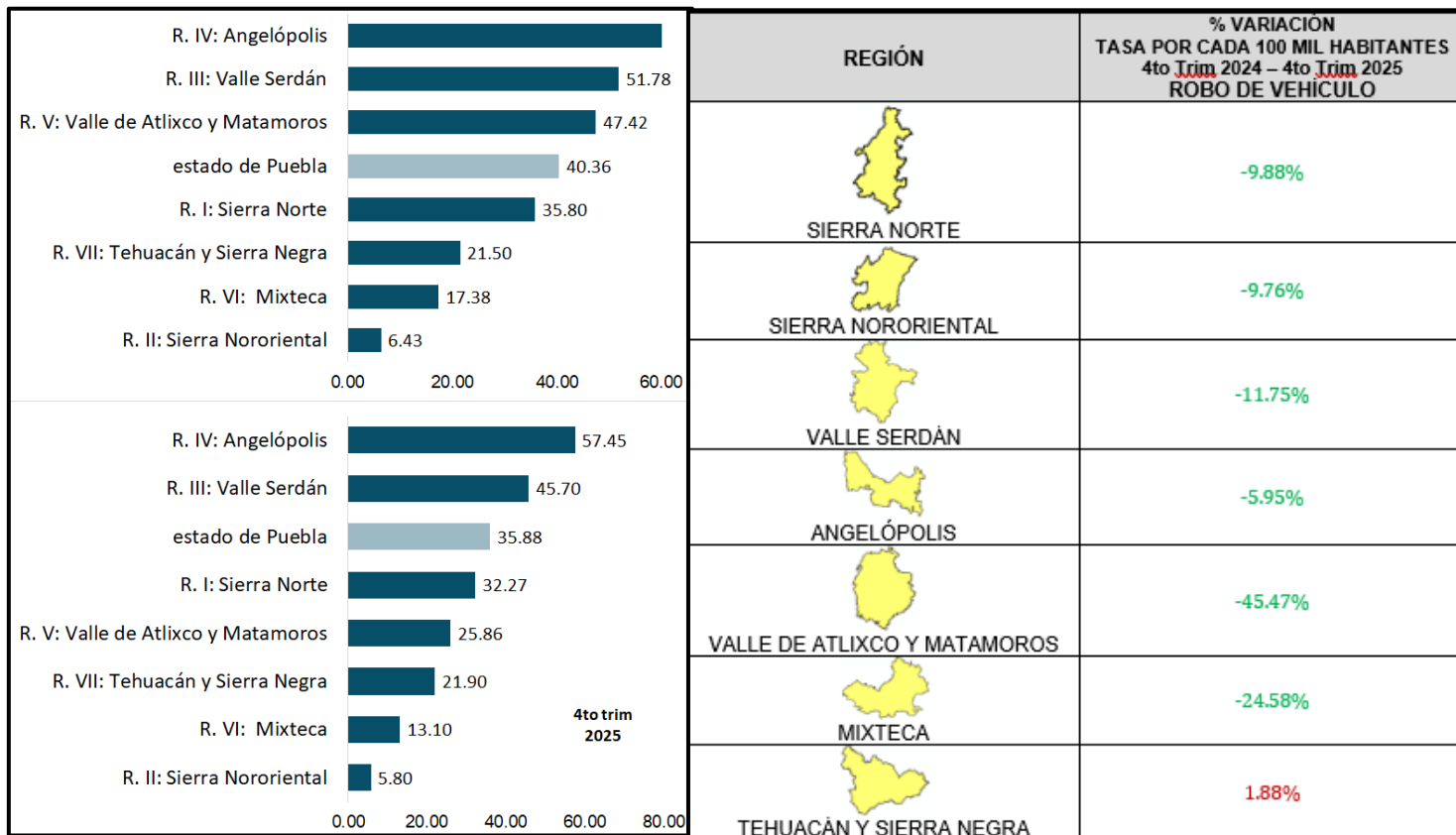

Fuente: IGAVIM, con datos del SESNSP, actualizados al 18 enero de 2026

En el cuarto trimestre de 2025, se mantuvieron 2 regiones por arriba de la tasa estatal, diferentes a la única región que incrementó su tasa de carpetas de investigación por cada 100 mil habitantes

MUNICIPIO	%VARIACION		
	4to Trim 2024 - 4to Trim 2025		
CARPETAS DE INVESTIGACIÓN ROBO DE VEHÍCULO			
<b>SIERRA NORTE</b>			
CHIGNAHUAPAN	60	38	-36.67%
HUAUCHINANGO	49	60	22.45%
TETELA DE OCAMPO	1	2	100.00%
VENUSTIANO CARRANZA	1	3	200.00%
XICOTEPEC	10	9	-10.00%
ZACATLÁN	32	27	-15.63%
<b>SIERRA NORORIENTAL</b>			
CUETZALAN DEL PROGRESO	1	1	0.00%
TEZIUTLÁN	11	10	-9.09%
TLATLAUQUITEPEC	2	3	50.00%
XIUTETELCO	1	1	0.00%
ZACAPOAXTLA	3	2	-33.33%
ZARAGOZA	4	3	-25.00%
<b>VALLE SERDÁN</b>			
ACATZINGO	35	38	8.57%
CHALCHICOMULA DE SESMA	6	11	83.33%
PALMAR DE BRAVO	15	18	20.00%
QUECHOLAC	30	21	-30.00%
TECAMACHALCO	81	63	-22.22%
TEPEACA	38	31	-18.42%
<b>ANGELÓPOLIS</b>			
AMOZOC	131	104	-20.61%
CUAUTLANCINGO	119	113	-5.04%
PUEBLA	942	921	-2.23%
SAN ANDRÉS CHOLULA	115	90	-21.74%
SAN MARTÍN TEXMELUCAN	144	164	13.89%
SAN PEDRO CHOLULA	74	54	-27.03%
<b>VALLE DE ATlixco Y MATAMOROS</b>			
ATLIXCO	101	61	-39.60%
CHIETLA	14	5	-64.29%
HUAQUECHULA	3	1	-66.67%
IZÚCAR DE MATAMOROS	35	17	-51.43%
TIANGUISMANALCO	5	0	-100.00%
TOCHIMILCO	0	3	#¡DIV/0!
<b>MIXTECA</b>			
ACATLÁN	8	4	-50.00%
CHIAUTLA	3	2	-33.33%
JOLALPAN	1	0	-100.00%
TEHUITZINGO	5	5	0.00%
TEPEXI DE RODRÍGUEZ	2	4	100.00%
TULCINGO	2	1	-50.00%
<b>TEHUACÁN Y SIERRA NEGRA</b>			
AJALPAN	1	9	800.00%
ALTEPEXI	3	16	433.33%
TEHUACÁN	92	76	-17.39%
TLACOTEPEC DE BENITO JUÁREZ	17	16	-5.88%
VICENTE GUERRERO	0	2	#¡DIV/0!
YEHUALTEPEC	7	4	-42.86%

Las carpetas de investigación iniciadas en los municipios analizados representó el 79.34% del total registrado a nivel estatal.

A continuación se desglosan, los municipios con el mayor registro de carpetas de investigación iniciadas en los 42 analizados

MUNICIPIO	4to Trim 2024	4to Trim 2025
PUEBLA	942	921
SAN MARTÍN TEXMELUCAN	144	164
CUAUTLANCINGO	119	113
AMOZOC	131	104
SAN ANDRÉS CHOLULA	115	90
TEHUACÁN	92	76
TECAMACHALCO	81	63
ATLIXCO	101	61
HUAUCHINANGO	49	60
SAN PEDRO CHOLULA	74	54
CHIGNAHUAPAN	60	38
ACATZINGO	35	38
TEPEACA	38	31
ZACATLÁN	32	27
QUECHOLAC	30	21
PALMAR DE BRAVO	15	18
IZÚCAR DE MATAMOROS	35	17
ALTEPEXI	3	16
TLACOTEPEC DE BENITO JUÁREZ	17	16
CHALCHICOMULA DE SESMA	6	11

## Robo a casa habitación

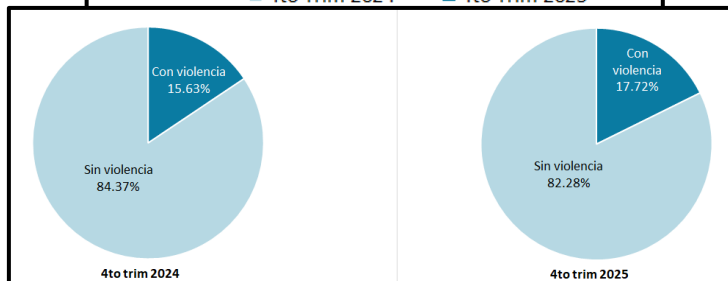
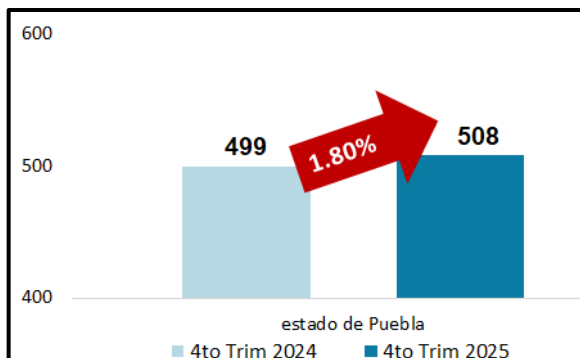

## Comportamiento mensual de la tasa de robo a casa habitación por cada 100 mil habitantes (enero 2024 – diciembre 2025)

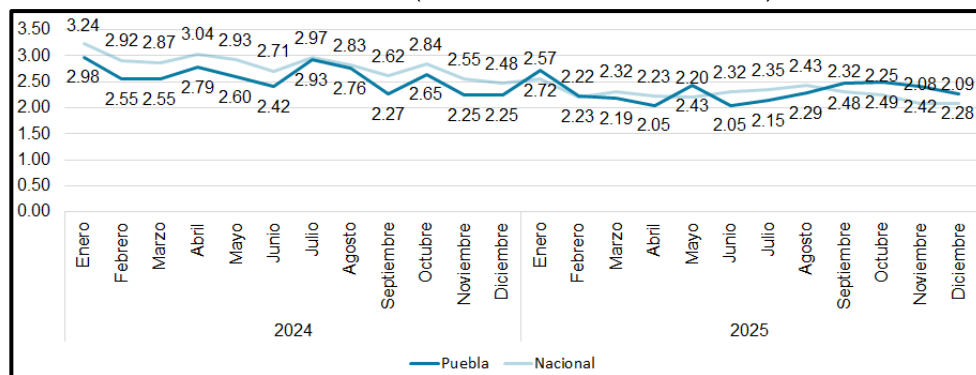

## Ranking nacional de robo a casa habitación por cada 100 mil habitantes (4to Trim 2024 – 4to Trim 2025)

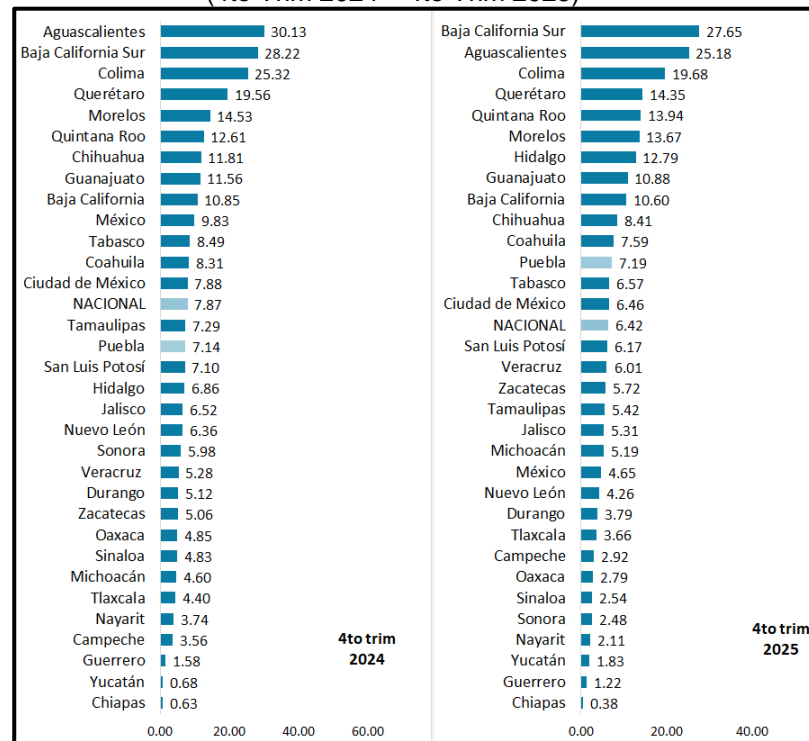

De octubre a diciembre de 2025 se registró un incremento en los registros al compararlos con el mismo período del 2024, iniciando una carpeta de investigación cada 4 horas 19 minutos

La tendencia es constante negativa

## Robo a casa habitación

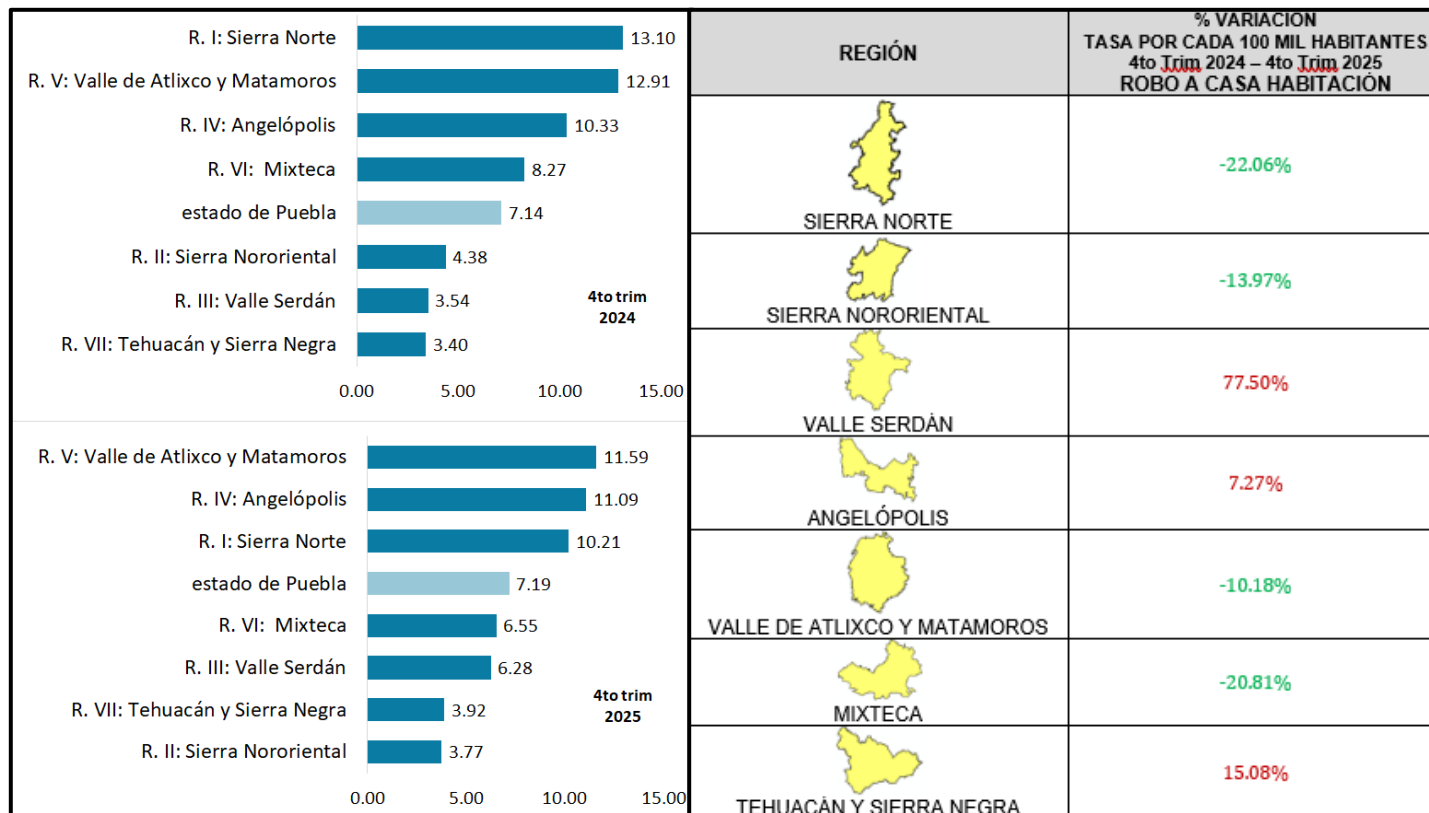

Fuente: IGAVIM, con datos del SESNSP, actualizados al 18 enero de 2026

De las 7 regiones analizadas, en 3 de ellas hubo incrementos de acuerdo a su tasa de carpetas de investigación por cada 100 mil habitantes en el cuarto trimestre de 2025, sin embargo, Valle de Atlixco y Matamoros y Sierra Norte se mantuvieron por arriba de la tasa estatal.

MUNICIPIO	%VARIACIÓN		
	4to Trim 2024 - 4to Trim 2025		
	CARPETAS DE INVESTIGACIÓN ROBO A CASA HABITACIÓN		
<b>SIERRA NORTE</b>			
CHIGNAHUAPAN	6	9	50.00%
HUAUCHINANGO	22	17	-22.73%
TETELA DE OCAMPO	8	2	-75.00%
VENUSTIANO CARRANZA	1	0	-100.00%
XICOTEPEC	9	6	-33.33%
ZACATLÁN	10	10	0.00%
<b>SIERRA NORORIENTAL</b>			
CUETZALAN DEL PROGRESO	0	1	#¡DIV/0!
TEZIUTLÁN	11	4	-63.64%
TLATLAUQUITEPEC	2	4	100.00%
XIUTETELCO	1	2	100.00%
ZACAPOAXTLA	1	0	-100.00%
ZARAGOZA	0	2	#¡DIV/0!
<b>VALLE SERDÁN</b>			
ACATZINGO	4	3	-25.00%
CHALCHICOMULA DE SESMA	3	6	100.00%
PALMAR DE BRAVO	1	1	0.00%
QUECHOLAC	1	1	0.00%
TECAMACHALCO	1	6	500.00%
TEPEACA	4	8	100.00%
<b>ANGELÓPOLIS</b>			
AMOZOC	12	19	58.33%
CUAUTLANCINGO	14	9	-35.71%
PUEBLA	174	209	20.11%
SAN ANDRÉS CHOLULA	27	13	-51.85%
SAN MARTÍN TEXMELUCAN	18	12	-33.33%
SAN PEDRO CHOLULA	13	17	30.77%
<b>VALLE DE ATLIXCO Y MATAMOROS</b>			
ATLIXCO	27	26	-3.70%
CHIETLA	4	3	-25.00%
HUAQUECHULA	1	3	200.00%
IZÚCAR DE MATAMOROS	7	3	-57.14%
TIANGUISMANALCO	3	3	0.00%
TOCHIMILCO	1	1	0.00%
<b>MIXTECA</b>			
ACATLÁN	2	5	150.00%
CHIAUTLA	5	0	-100.00%
JOLALPAN	0	0	#¡DIV/0!
TEHUITZINGO	2	2	0.00%
TEPEXI DE RODRÍGUEZ	1	1	0.00%
TULCINGO	0	0	#¡DIV/0!
<b>TEHUACÁN Y SIERRA NEGRA</b>			
AJALPAN	1	1	0.00%
ALTEPEXI	1	0	-100.00%
TEHUACÁN	17	20	17.65%
TLACOTEPEC DE BENITO JUÁREZ	0	1	#¡DIV/0!
VICENTE GUERRERO	0	0	#¡DIV/0!
YEHUALTEPEC	0	0	#¡DIV/0!

Las carpetas de investigación iniciadas en los municipios analizados representó el 84.64% del total registrado a nivel estatal.

A continuación se indican los municipios con los mayores registros en este período de los 42 analizados.

MUNICIPIO	4to Trim 2024	4to Trim 2025
PUEBLA	174	209
ATLIXCO	27	26
TEHUACÁN	17	20
AMOZOC	12	19
HUAUCHINANGO	22	17
SAN PEDRO CHOLULA	13	17
SAN ANDRÉS CHOLULA	27	13
SAN MARTÍN TEXMELUCAN	18	12
ZACATLÁN	10	10
CHIGNAHUAPAN	6	9
CUAUTLANCINGO	14	9
TEPEACA	4	8
XICOTEPEC	9	6
CHALCHICOMULA DE SESMA	3	6
TECAMACHALCO	1	6
ACATLÁN	2	5
TEZIUTLÁN	11	4
TLATLAUQUITEPEC	2	4
ACATZINGO	4	3
CHIETLA	4	3

## Robo a negocio

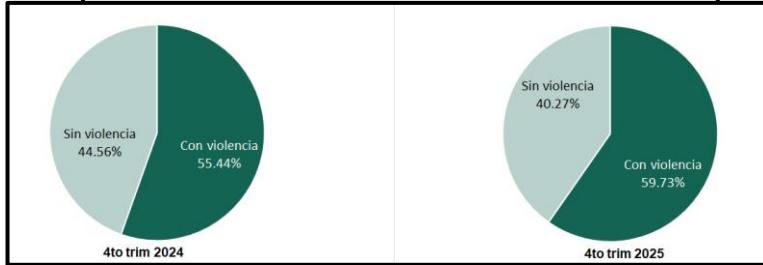
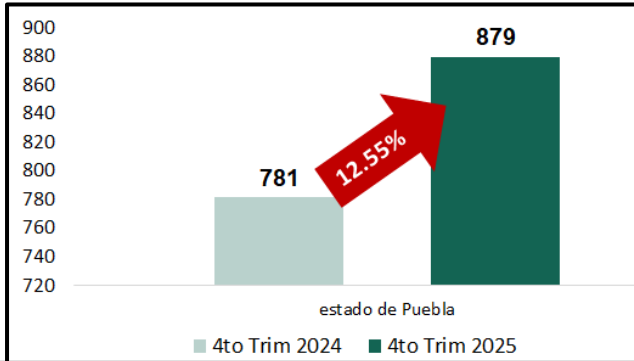

En el estado de Puebla, entre el cuarto trimestre de 2025 y el de 2024, hubo un incremento en los registros, iniciando una carpeta de investigación cada 2 horas 29 minutos

La tendencia es al alza

## Comportamiento mensual de la tasa de robo a negocio por cada 100 mil habitantes (enero 2024 - diciembre 2025)

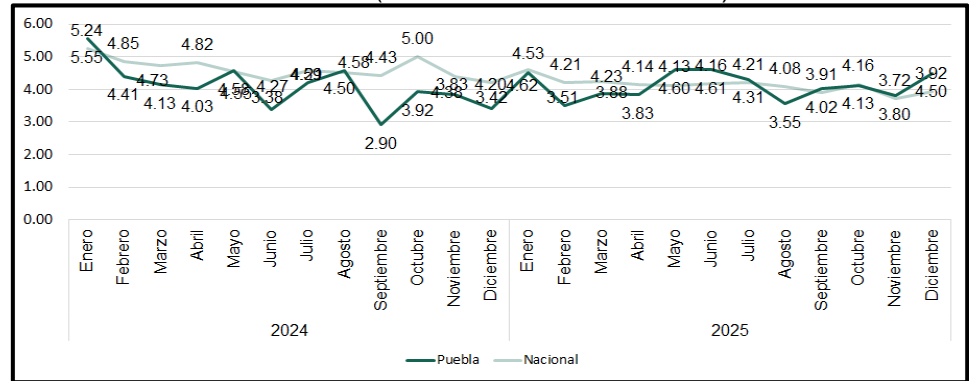

## Ranking nacional de robo a negocio por cada 100 mil habitantes (4to Trim 2024 – 4to Trim 2025)

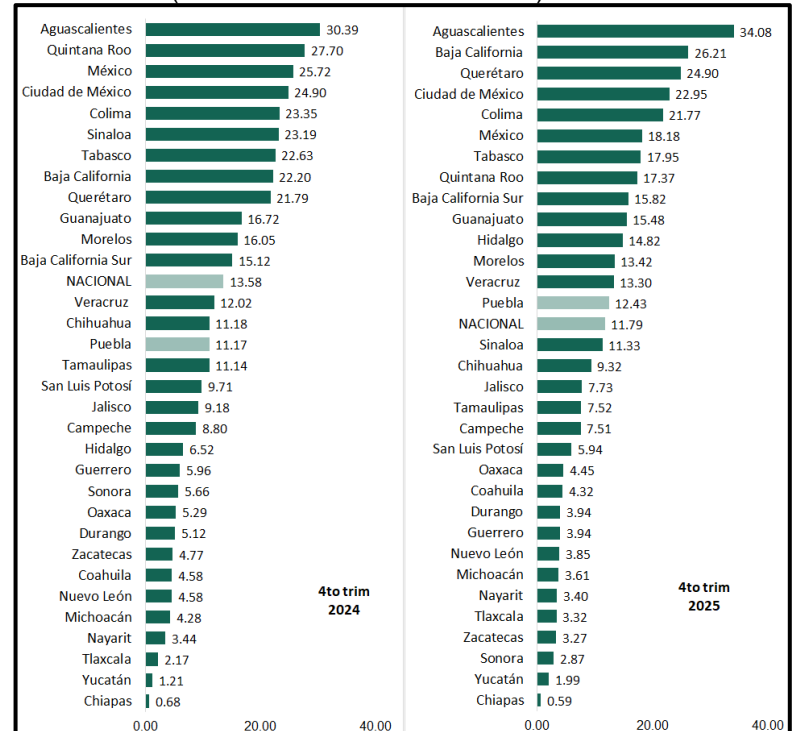

## Robo a negocio

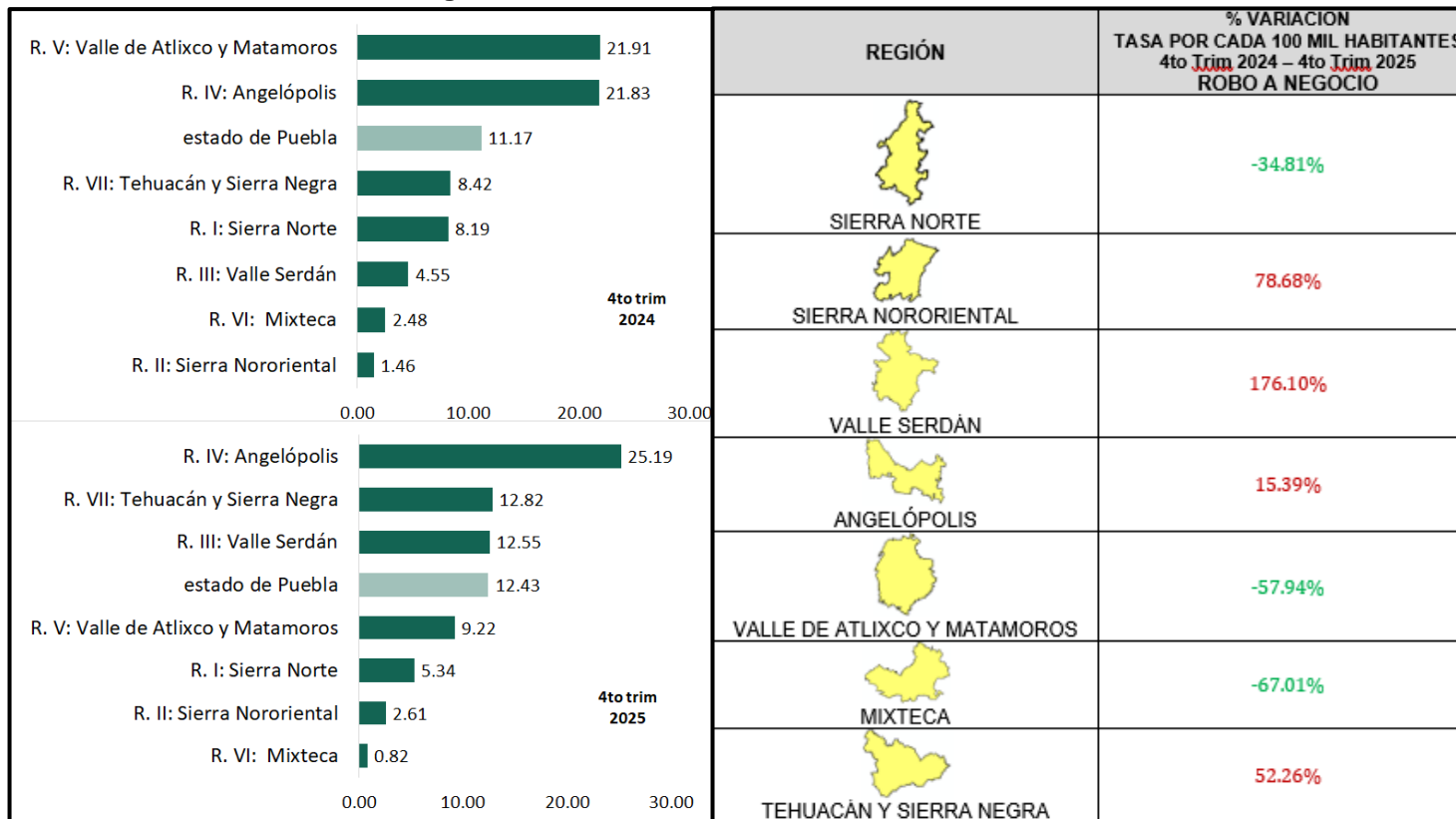

Fuente: IGAVIM, con datos del SESNSP, actualizados al 18 enero de 2026

De las 7 regiones analizadas, 4 de ellas tuvieron incrementos al comparar la tasa de carpetas de investigación por cada 100 mil habitantes, sin embargo, Angelópolis, Tehuacán y Sierra Negra y Valle Serdán se mantuvieron por arriba de la tasa estatal

MUNICIPIO	%VARIACIÓN		
	4to Trim 2024 - 4to Trim 2025		
	CARPETAS DE INVESTIGACIÓN ROBO A NEGOCIO		
<b>SIERRA NORTE</b>			
CHIGNAHUAPAN	2	8	300.00%
HUAUCHINANGO	14	6	-57.14%
TETELA DE OCAMPO	2	1	-50.00%
VENUSTIANO CARRANZA	1	0	-100.00%
XICOTEPEC	12	2	-83.33%
ZACATLÁN	4	6	50.00%
<b>SIERRA NORORIENTAL</b>			
CUETZALAN DEL PROGRESO	0	0	#¡DIV/0!
TEZIUTLÁN	5	6	20.00%
TLATLAUQUITEPEC	0	1	#¡DIV/0!
XIUTETELCO	0	0	#¡DIV/0!
ZACAPOAXTLA	0	1	#¡DIV/0!
ZARAGOZA	0	1	#¡DIV/0!
<b>VALLE SERDÁN</b>			
ACATZINGO	3	7	133.33%
CHALCHICOMULA DE SESMA	5	4	-20.00%
PALMAR DE BRAVO	2	2	0.00%
QUECHOLAC	2	3	50.00%
TECAMACHALCO	2	24	1100.00%
TEPEACA	4	10	150.00%
<b>ANGELÓPOLIS</b>			
AMOZOC	33	51	54.55%
CUAUTLANCINGO	37	40	8.11%
PUEBLA	392	451	15.05%
SAN ANDRÉS CHOLULA	44	33	-25.00%
SAN MARTÍN TEXMELUCAN	18	32	77.78%
SAN PEDRO CHOLULA	21	27	28.57%
<b>VALLE DE ATlixco Y MATAMOROS</b>			
ATLIXCO	21	21	0.00%
CHIETLA	12	1	-91.67%
HUAQUECHULA	0	0	#¡DIV/0!
IZÚCAR DE MATAMOROS	40	9	-77.50%
TIANGUISMANALCO	0	0	#¡DIV/0!
TOCHIMILCO	0	0	#¡DIV/0!
<b>MIXTECA</b>			
ACATLÁN	1	0	-100.00%
CHIAUTLA	2	0	-100.00%
JOLALPAN	0	0	#¡DIV/0!
TEHUITZINGO	0	0	#¡DIV/0!
TEPEXI DE RODRIGUEZ	0	1	#¡DIV/0!
TULCINGO	0	0	#¡DIV/0!
<b>TEHUACÁN Y SIERRA NEGRA</b>			
AJALPAN	0	1	#¡DIV/0!
ALTEPEXI	1	1	0.00%
TEHUACÁN	43	70	62.79%
TLACOTEPEC DE BENITO JUÁREZ	3	0	-100.00%
VICENTE GUERRERO	0	0	#¡DIV/0!
YEHUALTEPEC	0	0	#¡DIV/0!

El total de las carpetas de investigación iniciadas por el delito de robo a negocio en los 28 de los 42 municipios analizados representó el 93.28% del total registrado en la entidad poblana, sin embargo, solo el municipio de Puebla concentró el 51.30% del total

A continuación se desglosan, los municipios con el mayor registro de carpetas de investigación iniciadas en este período de los 42 analizados

MUNICIPIO	4to Trim 2024	4to Trim 2025
PUEBLA	392	451
TEHUACÁN	43	70
AMOZOC	33	51
CUAUTLANCINGO	37	40
SAN ANDRÉS CHOLULA	44	33
SAN MARTÍN TEXMELUCAN	18	32
SAN PEDRO CHOLULA	21	27
TECAMACHALCO	2	24
ATLIXCO	21	21
TEPEACA	4	10
IZÚCAR DE MATAMOROS	40	9
CHIGNAHUAPAN	2	8
ACATZINGO	3	7
HUAUCHINANGO	14	6
ZACATLÁN	4	6
TEZIUTLÁN	5	6
CHALCHICOMULA DE SESMA	5	4
QUECHOLAC	2	3
XICOTEPEC	12	2
PALMAR DE BRAVO	2	2

## Robo a transeúnte

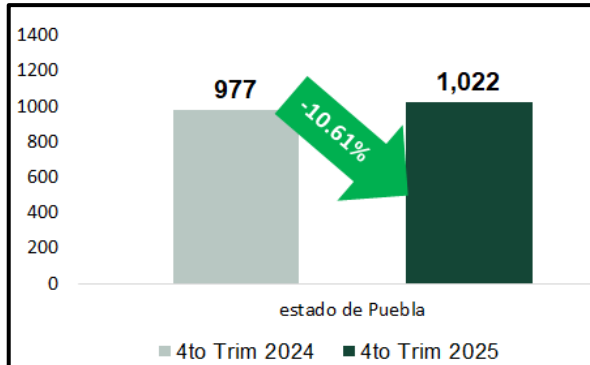

## Comportamiento mensual de la tasa de robo a transeúnte por cada 100 mil habitantes (enero 2024 - diciembre 2025)

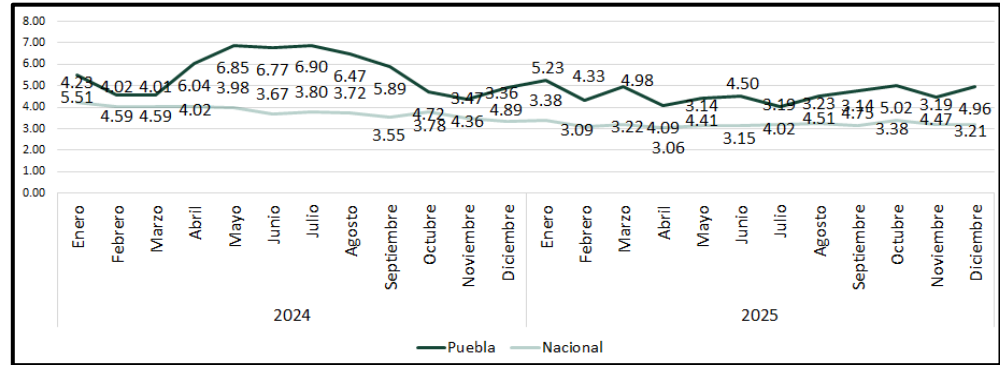

## Ranking nacional de robo a transeúnte por cada 100 mil habitantes (4to Trim 2024 – 4to Trim 2025)

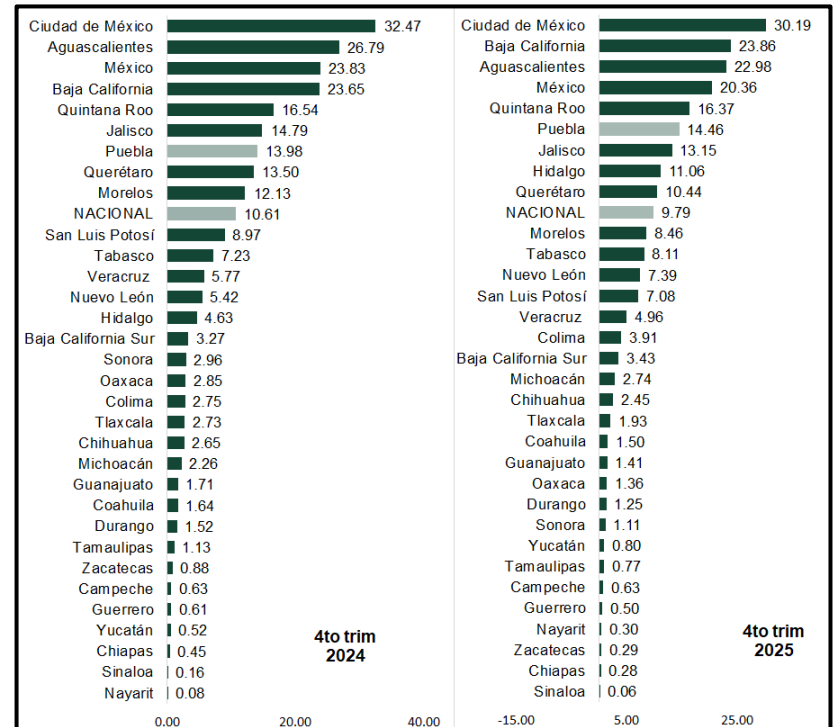

Entre el cuarto trimestre de 2025 con el mismo período de 2024 hubo una disminución en los registros, iniciando una carpeta de investigación cada 2 horas 9 minutos

La tendencia es constante negativa

## Robo a transeúnte

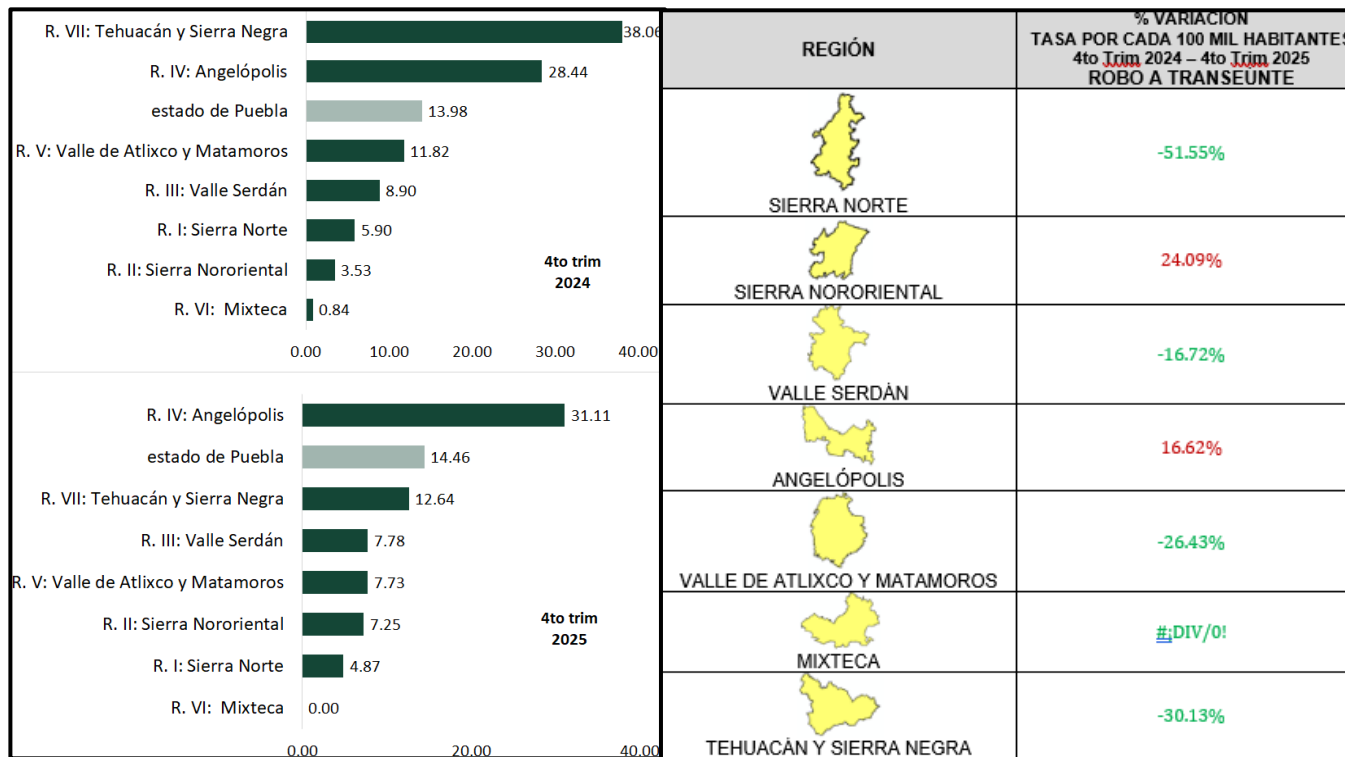

Fuente: IGAVIM, con datos del SESNSP, actualizados al 18 enero de 2026

De octubre a diciembre de 2025, solo 2 regiones tuvo incrementos de acuerdo a su tasa de carpetas de investigación por cada 100 mil habitantes.

Sin embargo, solo la región que se mantuvo por arriba de la tasa estatal fue Angelópolis

MUNICIPIO	%VARIACIÓN		
	4to Trim 2024 - 4to Trim 2025		
CARPETAS DE INVESTIGACIÓN ROBO A TRANSEÚNTE			
<b>SIERRA NORTE</b>			
CHIGNAHUAPAN	3	2	-33.33%
HUAUCHINANGO	22	12	-45.45%
TETELA DE OCAMPO	1	0	-100.00%
VENUSTIANO CARRANZA	0	1	#¡DIV/0!
XICOTEPEC	12	2	-83.33%
ZACATLÁN	5	4	-20.00%
<b>SIERRA NORORIENTAL</b>			
CUETZALÁN DEL PROGRESO	2	2	0.00%
TEZIUTLÁN	12	16	33.33%
TLATLAUQUITEPEC	3	1	-66.67%
XIUTETELCO	0	4	#¡DIV/0!
ZACAPOAXTLA	2	0	-100.00%
ZARAGOZA	1	2	100.00%
<b>VALLE SERDÁN</b>			
ACATZINGO	8	3	-62.50%
CHALCHICOMULA DE SESMA	3	7	133.33%
PALMAR DE BRAVO	0	3	#¡DIV/0!
QUECHOLAC	0	2	#¡DIV/0!
TECAMACHALCO	11	7	-36.36%
TEPEACA	15	9	-40.00%
<b>ANGELÓPOLIS</b>			
AMOZOC	35	50	42.86%
CUAUTLANCINGO	14	22	57.14%
PUEBLA	523	599	14.53%
SAN ANDRÉS CHOLULA	28	30	7.14%
SAN MARTÍN TEXMELUCAN	52	50	-3.85%
SAN PEDRO CHOLULA	14	32	128.57%
<b>VALLE DE ATLIXCO Y MATAMOROS</b>			
ATLIXCO	17	16	-5.88%
CHIETLA	4	3	-25.00%
HUAQUECHULA	0	0	#¡DIV/0!
IZÚCAR DE MATAMOROS	13	6	-53.85%
TIANGUISMANALCO	1	1	0.00%
TOCHIMILCO	0	0	#¡DIV/0!
<b>MIXTECA</b>			
ACATLÁN	0	0	#¡DIV/0!
CHIAUTLA	0	0	#¡DIV/0!
JOLALPAN	0	0	#¡DIV/0!
TEHUITZINGO	0	0	#¡DIV/0!
TEPEXI DE RODRÍGUEZ	0	0	#¡DIV/0!
TULCINGO	0	0	#¡DIV/0!
<b>TEHUACÁN Y SIERRA NEGRA</b>			
AJALPAN	2	0	-100.00%
ALTEPEXI	1	0	-100.00%
TEHUACÁN	95	69	-27.37%
TLACOTEPEC DE BENITO JUÁREZ	1	2	100.00%
VICENTE GUERRERO	2	0	-100.00%
YEHUALTEPEC	0	0	#¡DIV/0!

Las carpetas de investigación iniciadas en los municipios analizados representó el 93.63% del total registrado a nivel estatal.

A continuación se desglosan, los municipios con mayores registros de carpetas de investigación iniciadas en los 42 analizados.

MUNICIPIO	4to Trim 2024	4to Trim 2025
PUEBLA	523	599
TEHUACÁN	95	69
AMOZOC	35	50
SAN MARTÍN TEXMELUCAN	52	50
SAN PEDRO CHOLULA	14	32
SAN ANDRÉS CHOLULA	28	30
CUAUTLANCINGO	14	22
TEZIUTLÁN	12	16
ATLIXCO	17	16
HUAUCHINANGO	22	12
TEPEACA	15	9
CHALCHICOMULA DE SESMA	3	7
TECAMACHALCO	11	7
IZÚCAR DE MATAMOROS	13	6
ZACATLÁN	5	4
XIUTETELCO	0	4
ACATZINGO	8	3
PALMAR DE BRAVO	0	3
CHIETLA	4	3
CHIGNAHUAPAN	3	2

## Robo a transportista

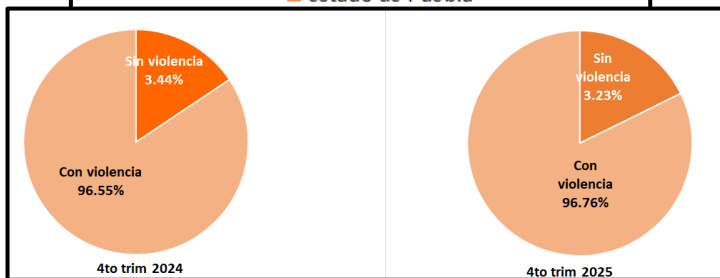
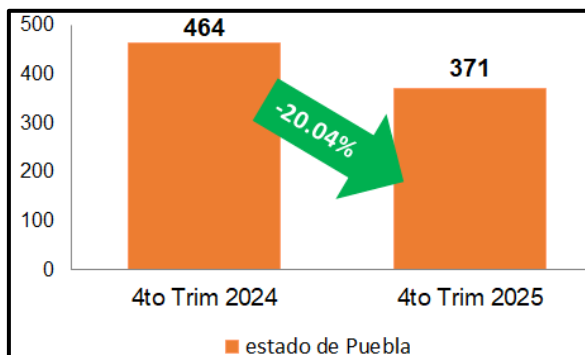

Entre el cuarto trimestre de 2025 y el del 2024 hubo una disminución en los registros, iniciando una carpeta de investigación cada 5 horas 54 minutos por este delito

La tendencia es constante negativa

## Comportamiento mensual de la tasa robo a transportista por cada 100 mil habitantes (enero 2024 - diciembre 2025)

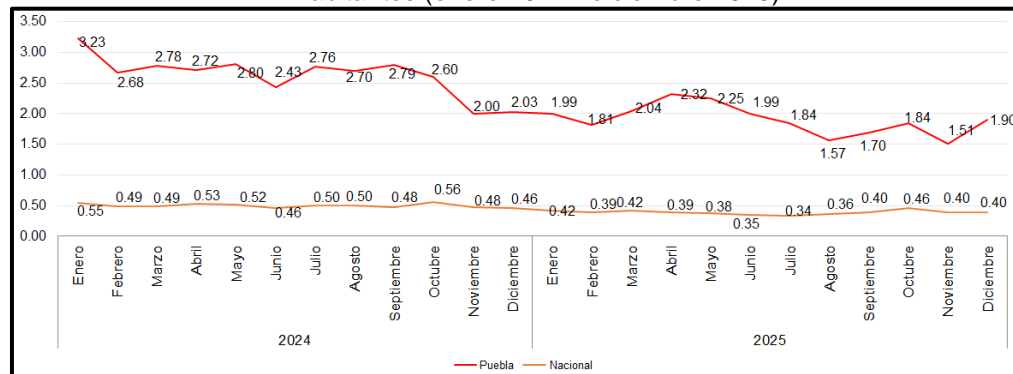

## Ranking nacional de robo a transportista por cada 100 mil habitantes (4toTrim 2024 – 4to Trim 2025)

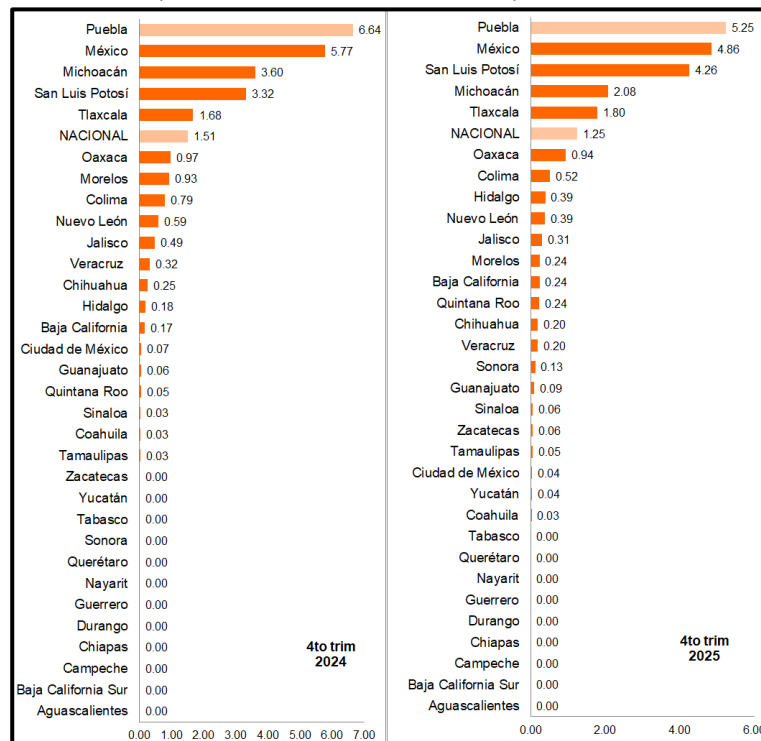

## Robo a transportista

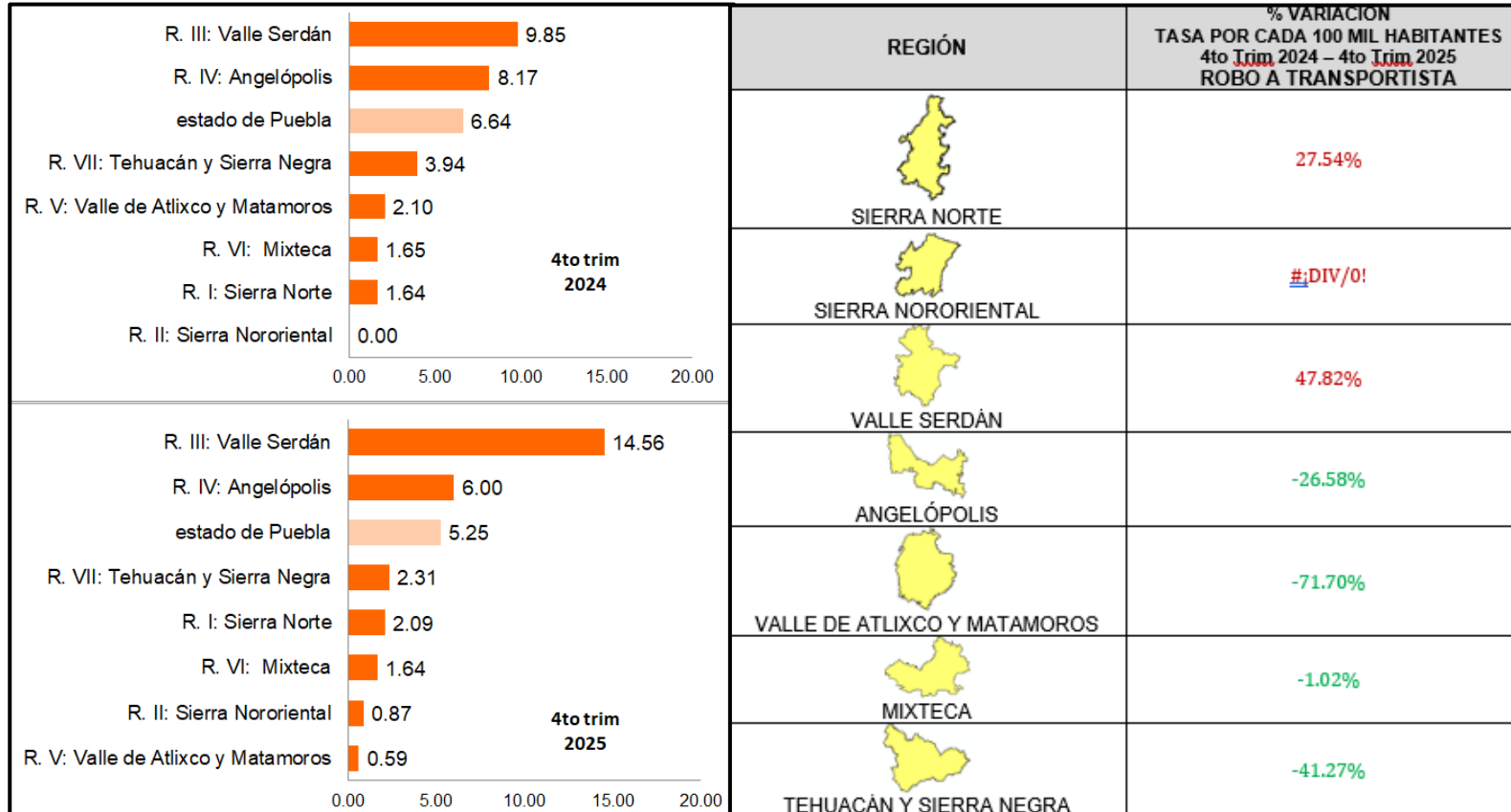

Fuente: IGAVIM, con datos del SESNSP, actualizados al 18 enero de 2026

Entre el cuarto trimestre de 2025 y el de 2024, solo 3 regiones tuvieron incrementos de acuerdo con su tasa de carpetas de investigación por cada 100 mil habitantes en este delito. Sin embargo, solo las regiones Valle Serdán y Angelópolis se mantuvieron por arriba de la tasa estatal

MUNICIPIO	%VARIACIÓN		
	4to Trim 2024 - 4to Trim 2025		
	CARPETAS DE INVESTIGACIÓN ROBO A TRANSPORTISTA		
<b>SIERRA NORTE</b>			
CHIGNAHUAPAN	2	4	100.00%
HUAUCHINANGO	4	4	0.00%
TETELA DE OCAMPO	0	0	#¡DIV/0!
VENUSTIANO CARRANZA	1	0	-100.00%
XICOTEPEC	0	1	#¡DIV/0!
ZACATLÁN	0	0	#¡DIV/0!
<b>SIERRA NORORIENTAL</b>			
CUETZALAN DEL PROGRESO	0	1	#¡DIV/0!
TEZIUTLÁN	0	0	#¡DIV/0!
TLATLAUQUITEPEC	0	0	#¡DIV/0!
XIUTETELCO	0	1	#¡DIV/0!
ZACAPOAXTLA	0	0	#¡DIV/0!
ZARAGOZA	0	1	#¡DIV/0!
<b>VALLE SERDÁN</b>			
ACATZINGO	7	11	57.14%
CHALCHICOMULA DE SESMA	11	11	0.00%
PALMAR DE BRAVO	9	24	166.67%
QUECHOLAC	4	3	-25.00%
TECAMACHALCO	2	6	200.00%
TEPEACA	6	3	-50.00%
<b>ANGELÓPOLIS</b>			
AMOZOC	54	20	-62.96%
CUAUTLANCINGO	17	16	-5.88%
PUEBLA	61	76	24.59%
SAN ANDRÉS CHOLULA	1	2	100.00%
SAN MARTÍN TEXMELUCAN	69	37	-46.38%
SAN PEDRO CHOLULA	2	0	-100.00%
<b>VALLE DE ATLIXCO Y MATAMOROS</b>			
ATLIXCO	6	1	-83.33%
CHIETLA	0	0	#¡DIV/0!
HUAQUECHULA	0	0	#¡DIV/0!
IZÚCAR DE MATAMOROS	1	1	0.00%
TIANGUISMANALCO	0	0	#¡DIV/0!
TOCHIMILCO	0	0	#¡DIV/0!
<b>MIXTECA</b>			
ACATLÁN	2	1	-50.00%
CHIAUTLA	0	0	#¡DIV/0!
JOLALPAN	0	0	#¡DIV/0!
TEHUITZINGO	0	1	#¡DIV/0!
TEPEXI DE RODRÍGUEZ	0	0	#¡DIV/0!
TULCINGO	0	0	#¡DIV/0!
<b>TEHUACÁN Y SIERRA NEGRA</b>			
AJALPAN	1	1	0.00%
ALTEPEXI	1	1	0.00%
TEHUACÁN	75	42	-44.00%
TLACOTEPEC DE BENITO JUÁREZ	2	1	-50.00%
VICENTE GUERRERO	0	0	#¡DIV/0!
YEHUALTEPEC	2	1	-50.00%

En el cuarto trimestre de 2025 el mayor impacto negativo se identificó en la región Valle Serdán.

Las carpetas de investigación iniciadas en 26 municipios de los 42 analizados representó el 73.04% del total registrado a nivel estatal.

A continuación se desglosan, los municipios que por lo menos registraron una carpeta de investigación en este período

MUNICIPIO	4to Trim 2024	4to Trim 2025
PUEBLA	61	76
TEHUACÁN	75	42
SAN MARTÍN TEXMELUCAN	69	37
PALMAR DE BRAVO	9	24
AMOZOC	54	20
CUAUTLANCINGO	17	16
ACATZINGO	7	11
CHALCHICOMULA DE SESMA	11	11
TECAMACHALCO	2	6
CHIGNAHUAPAN	2	4
HUAUCHINANGO	4	4
QUECHOLAC	4	3
TEPEACA	6	3
SAN ANDRÉS CHOLULA	1	2
XICOTEPEC	0	1
CUETZALAN DEL PROGRESO	0	1
XIUTETELCO	0	1
ZARAGOZA	0	1
ATLIXCO	6	1
IZÚCAR DE MATAMOROS	1	1
ACATLÁN	2	1
TEHUITZINGO	0	1
AJALPAN	1	1
ALTEPEXI	1	1
TLACOTEPEC DE BENITO JUÁREZ	2	1
YEHUALTEPEC	2	1

## Violación

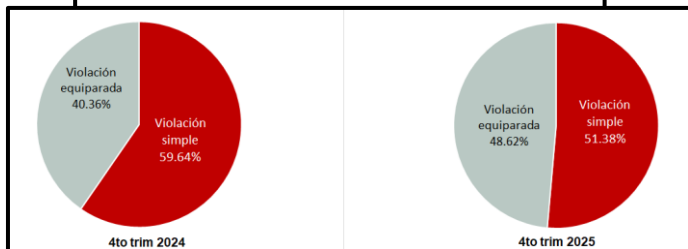
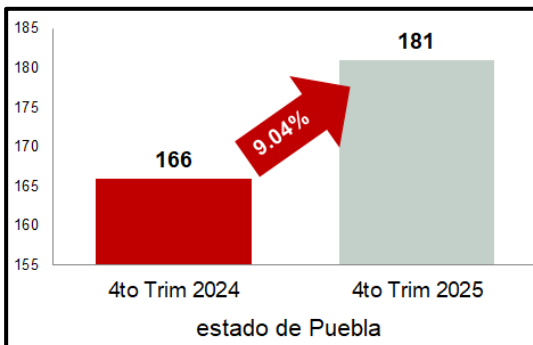

## Comportamiento mensual de la tasa de violación por cada 100 mil habitantes (enero 2024 – diciembre 2025)

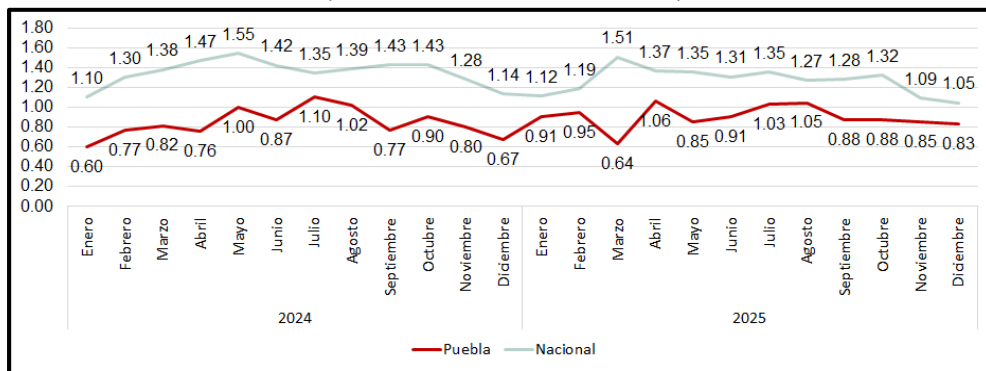

## Ranking nacional de violación por cada 100 mil habitantes (4to Trim 2024 – 4to Trim 2025)

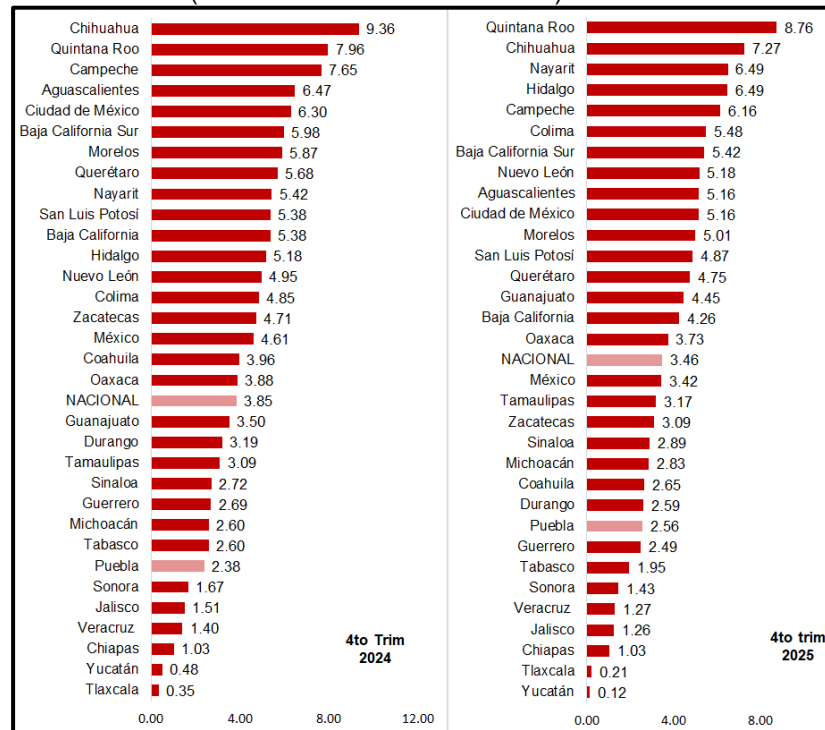

En el estado de Puebla entre el cuarto trimestre de 2025 tuvo un incremento en los registros, iniciando una carpeta de investigación cada 12 horas 6 minutos

La tendencia es al alza

## Violación

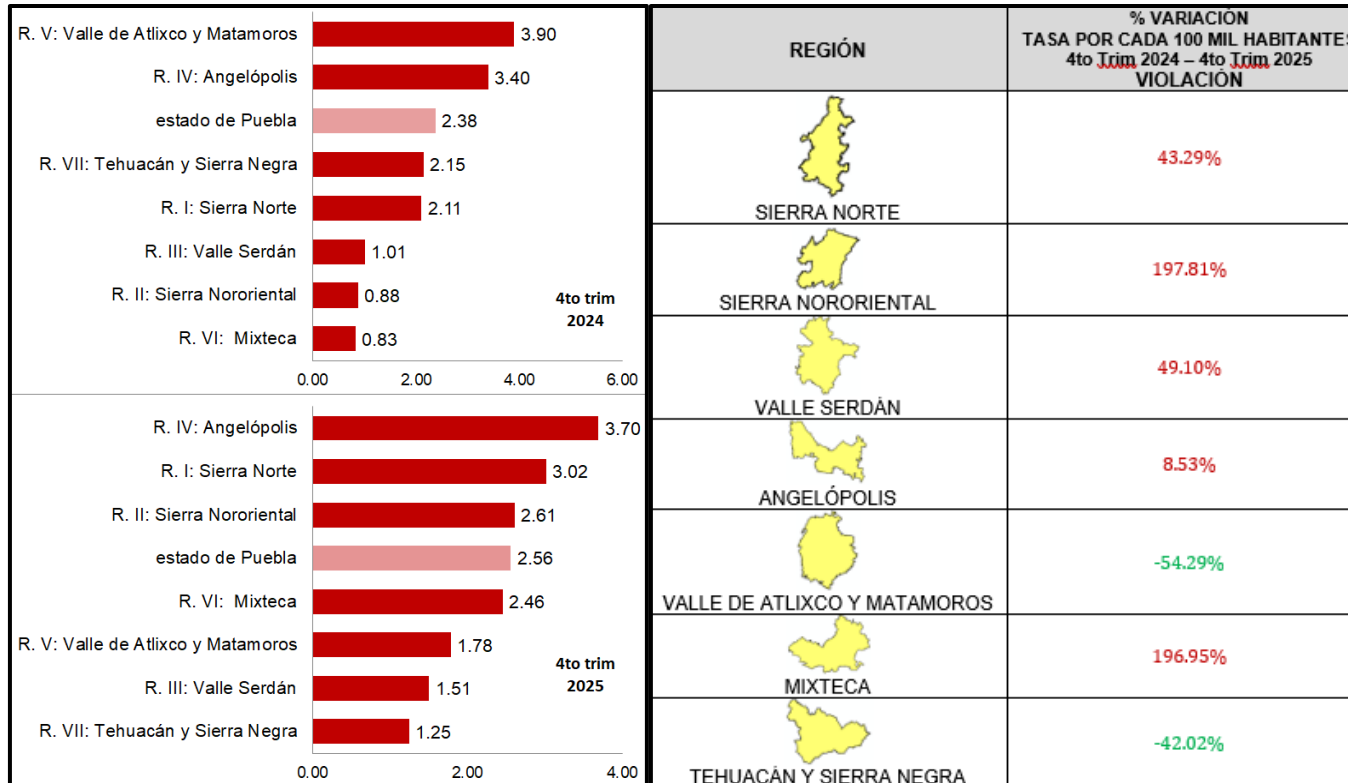

Fuente: IGAVIM, con datos del SESNSP, actualizados al 18 enero de 2026

En el cuarto trimestre del 2025, fueron 5 regiones las que tuvieron incrementos de acuerdo con su tasa de carpetas de investigación por cada 100 mil habitantes

MUNICIPIO	%VARIACIÓN		
	4to Trim 2024 - 4to Trim 2025		
CARPETAS DE INVESTIGACIÓN VIOLACIÓN			
<b>SIERRA NORTE</b>			
CHIGNAHUPAN	0	1	#jDIV/0!
HUAUCHINANGO	5	4	-20.00%
TETELA DE OCAMPO	0	0	#jDIV/0!
VENUSTIANO CARRANZA	0	1	#jDIV/0!
XICOTEPEC	3	5	66.67%
ZACATLÁN	1	2	100.00%
<b>SIERRA NORORIENTAL</b>			
CUETZALAN DEL PROGRESO	0	1	#jDIV/0!
TEZIUTLÁN	1	2	100.00%
TLATLAUQUITEPEC	2	2	0.00%
XIUTETELCO	0	1	#jDIV/0!
ZACAPOAXTLA	0	2	#jDIV/0!
ZARAGOZA	0	1	#jDIV/0!
<b>VALLE SERDÁN</b>			
ACATZINGO	2	1	-50.00%
CHALCHICOMULA DE SESMA	1	2	100.00%
PALMAR DE BRAVO	0	2	#jDIV/0!
QUECHOLAC	1	1	0.00%
TECAMACHALCO	0	0	#jDIV/0!
TEPEACA	0	0	#jDIV/0!
<b>ANGELÓPOLIS</b>			
AMOZOC	4	4	0.00%
CUAUTLANCINGO	5	1	-80.00%
PUEBLA	61	71	16.39%
SAN ANDRÉS CHOLULA	5	5	0.00%
SAN MARTÍN TEXMELUCAN	7	11	57.14%
SAN PEDRO CHOLULA	3	1	-66.67%
<b>VALLE DE ATlixco Y MATAMOROS</b>			
ATlixco	8	4	-50.00%
CHIETLA	0	1	#jDIV/0!
HUAQUECHULA	1	0	-100.00%
IZÚCAR DE MATAMOROS	3	1	-66.67%
TIANGUISMANALCO	0	0	#jDIV/0!
TOCHIMILCO	1	0	-100.00%
<b>MIXTECA</b>			
ACATLÁN	0	1	#jDIV/0!
CHIAUTLA	1	2	100.00%
JOLALPAN	0	0	#jDIV/0!
TEHUITZINGO	0	0	#jDIV/0!
TEPEXI DE RODRÍGUEZ	0	0	#jDIV/0!
TULCINGO	0	0	#jDIV/0!
<b>TEHUACÁN Y SIERRA NEGRA</b>			
AJALPAN	1	1	0.00%
ALTEPEXI	2	0	-100.00%
TEHUACÁN	7	4	-42.86%
TLACOTEPEC DE BENITO JUÁREZ	2	0	-100.00%
VICENTE GUERRERO	0	1	#jDIV/0!
YEHUALTEPEC	0	1	#jDIV/0!

A continuación se desglosan, los municipios con el mayor número de carpetas de investigación iniciadas en el cuarto trimestre del 2025 de los 42 analizados

MUNICIPIO	4to Trim 2024	4to Trim 2025
PUEBLA	61	71
SAN MARTÍN TEXMELUCAN	7	11
XICOTEPEC	3	5
SAN ANDRÉS CHOLULA	5	5
HUAUCHINANGO	5	4
AMOZOC	4	4
ATlixco	8	4
TEHUACÁN	7	4
ZACATLÁN	1	2
TEZIUTLÁN	1	2
TLATLAUQUITEPEC	2	2
ZACAPOAXTLA	0	2
CHALCHICOMULA DE SESMA	1	2
PALMAR DE BRAVO	0	2
CHIAUTLA	1	2
CHIGNAHUPAN	0	1
VENUSTIANO CARRANZA	0	1
CUETZALAN DEL PROGRESO	0	1
XIUTETELCO	0	1
ZARAGOZA	0	1

## Violencia familiar

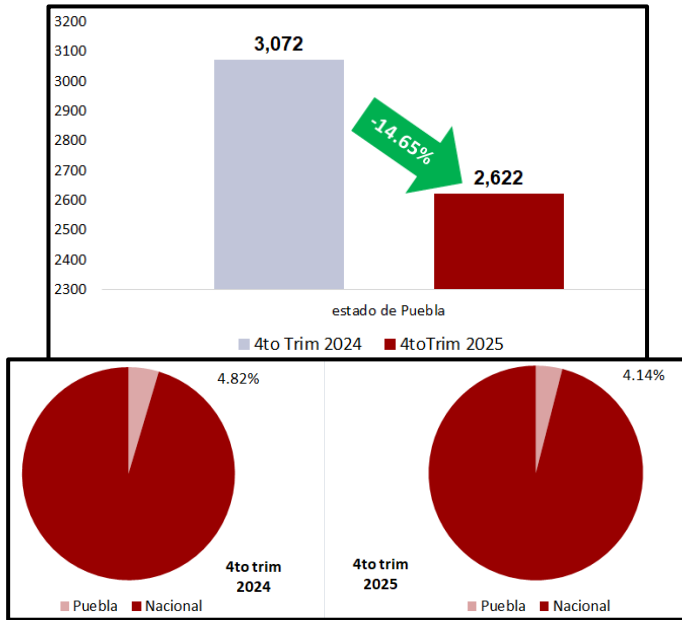

## Comportamiento mensual de la tasa de violencia familiar por cada 100 mil habitantes (enero 2024 - diciembre 2025)

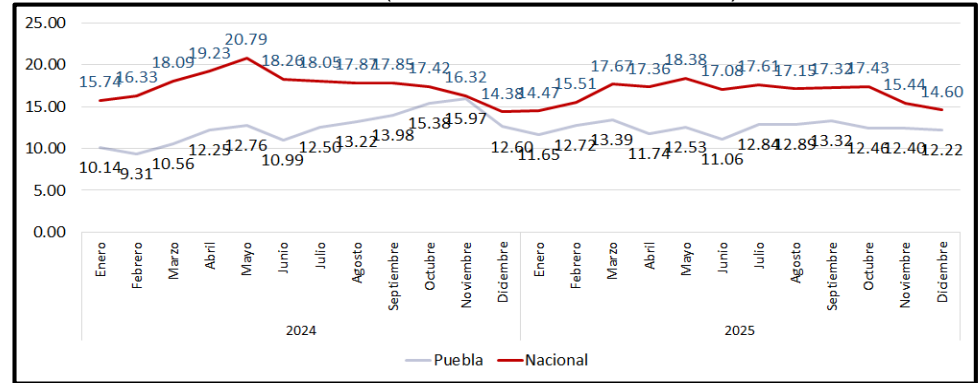

## Ranking nacional de violencia familiar por cada 100 mil habitantes (4to Trim 2024 – 4to Trim 2025)

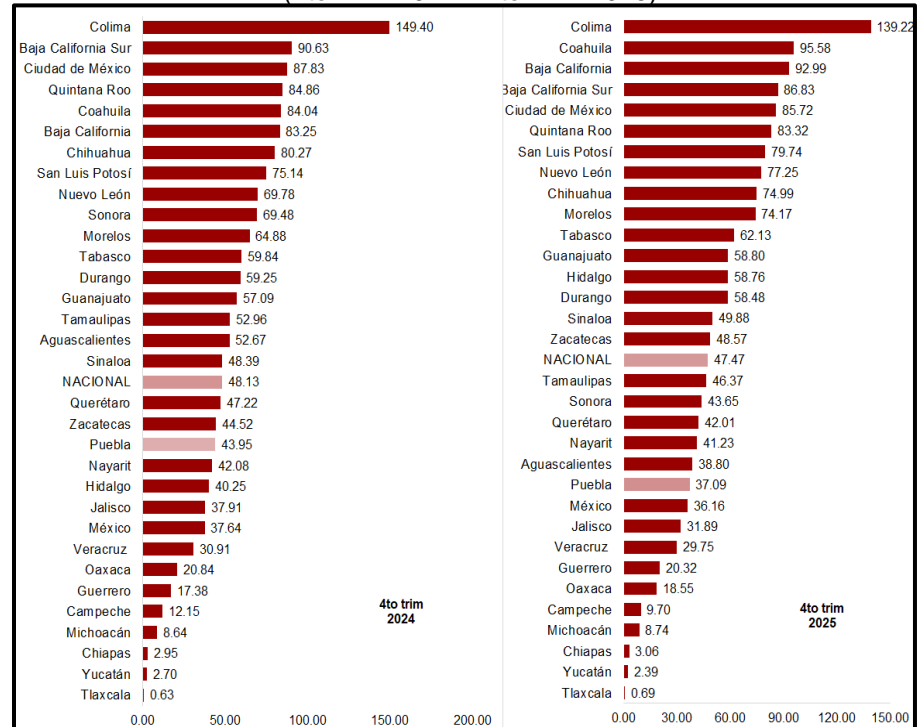

Al comparar los meses de octubre a diciembre de 2025 con el mismo período del 2024, hubo una disminución en los registros, iniciando una carpeta de investigación cada 50 minutos 7 segundos

La tendencia es constante negativa

## Violencia familiar

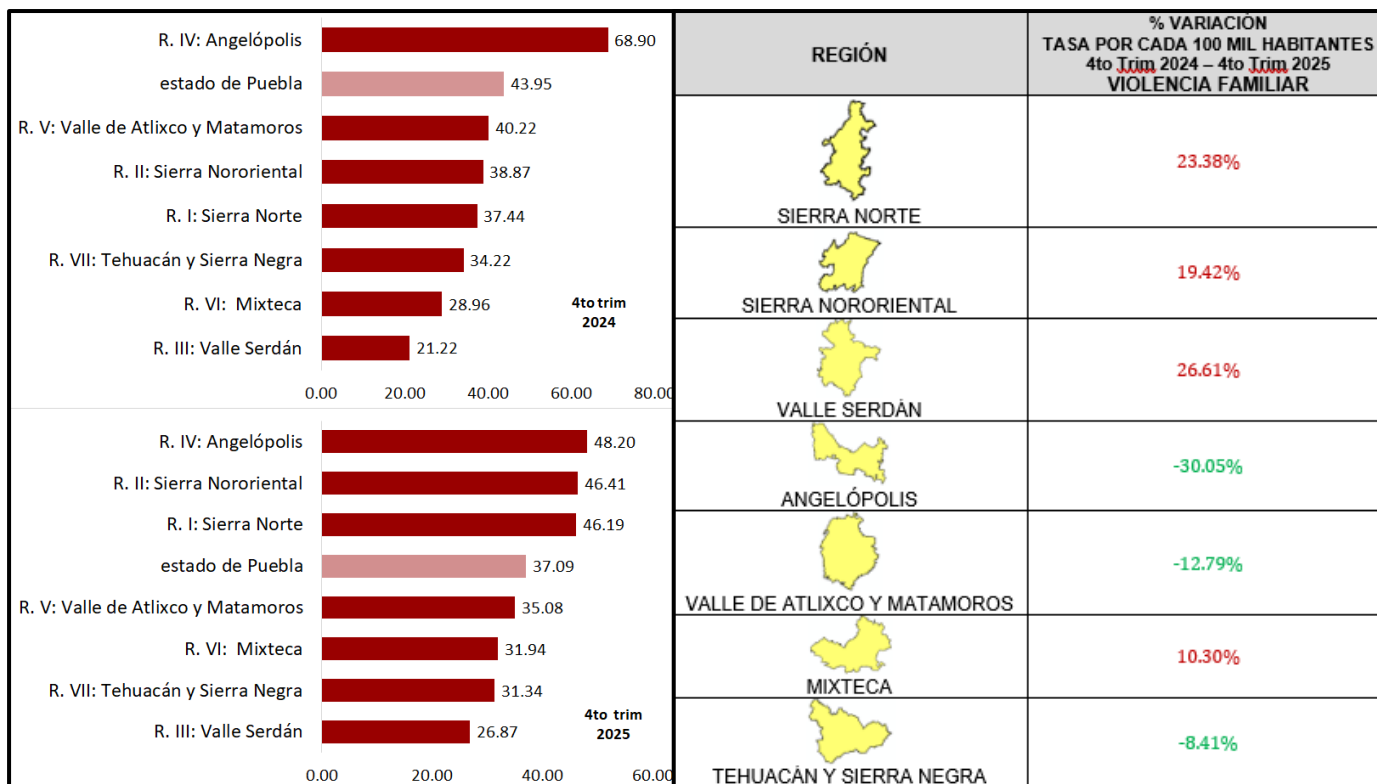

Fuente: IGAVIM, con datos del SESNSP, actualizados al 18 enero de 2026

4 regiones incrementaron su tasa de carpetas de investigación por cada 100 mil habitantes en este delito y solo 3 regiones se mantuvieron por arriba de la tasa estatal

MUNICIPIO	%VARIACIÓN		
	4to Trim 2024 - 4to Trim 2025		
CARPETAS DE INVESTIGACIÓN VIOLENCIA FAMILIAR			
<b>SIERRA NORTE</b>			
CHIGNAHUAPAN	18	24	33.33%
HUAUCHINANGO	56	78	39.29%
TETELA DE OCAMPO	3	8	166.67%
VENUSTIANO CARRANZA	5	9	80.00%
XICOTEPEC	35	44	25.71%
ZACATLÁN	43	36	-16.28%
<b>SIERRA NORORIENTAL</b>			
CUETZALAN DEL PROGRESO	24	39	62.50%
TEZIUTLÁN	25	49	96.00%
TLATLAUQUITEPEC	45	44	-2.22%
XIUTETELCO	5	7	40.00%
ZACAPOAXTLA	12	14	16.67%
ZARAGOZA	22	7	-68.18%
<b>VALLE SERDÁN</b>			
ACATZINGO	18	25	38.89%
CHALCHICOMULA DE SESMA	16	11	-31.25%
PALMAR DE BRAVO	2	11	450.00%
QUECHOLAC	4	4	0.00%
TECAMACHALCO	22	19	-13.64%
TEPEACA	22	37	68.18%
<b>ANGELÓPOLIS</b>			
AMOZOC	89	76	-14.61%
CUAUTLANCINGO	70	60	-14.29%
PUEBLA	1273	805	-36.76%
SAN ANDRÉS CHOLULA	129	110	-14.73%
SAN MARTÍN TEXMELUCAN	64	106	65.63%
SAN PEDRO CHOLULA	95	56	-41.05%
<b>VALLE DE ATLIXCO Y MATAMOROS</b>			
ATLIXCO	88	54	-38.64%
CHIETLA	9	11	22.22%
HUAQUECHULA	8	11	37.50%
IZÚCAR DE MATAMOROS	19	36	89.47%
TIANGUISMANALCO	6	5	-16.67%
TOCHIMILCO	4	1	-75.00%
<b>MIXTECA</b>			
ACATLÁN	19	19	0.00%
CHIAUTLA	5	8	60.00%
JOLALPAN	0	0	#¡DIV/0!
TEHUITZINGO	1	1	0.00%
TEPEXI DE RODRÍGUEZ	10	9	-10.00%
TULCINGO	0	2	#¡DIV/0!
<b>TEHUACÁN Y SIERRA NEGRA</b>			
AJALPAN	10	7	-30.00%
ALTEPEXI	6	10	66.67%
TEHUACÁN	155	134	-13.55%
TLACOTEPEC DE BENITO JUÁREZ	15	17	13.33%
VICENTE GUERRERO	2	5	150.00%
YEHUALTEPEC	3	3	0.00%

Las carpetas de investigación iniciadas en los 42 municipios representó el 76.73% del total registrado a nivel estatal.

A continuación se desglosan, los municipios con el mayor registro de carpetas de investigación iniciadas en el cuarto trimestre del 2025 de los 42 analizados

MUNICIPIO	4to Trim 2024	4to Trim 2025
PUEBLA	1273	805
TEHUACÁN	155	134
SAN ANDRÉS CHOLULA	129	110
SAN MARTÍN TEXMELUCAN	64	106
HUAUCHINANGO	56	78
AMOZOC	89	76
CUAUTLANCINGO	70	60
SAN PEDRO CHOLULA	95	56
ATLIXCO	88	54
TEZIUTLÁN	25	49
XICOTEPEC	35	44
TLATLAUQUITEPEC	45	44
CUETZALAN DEL PROGRESO	24	39
TEPEACA	22	37
ZACATLÁN	43	36
IZÚCAR DE MATAMOROS	19	36
ACATZINGO	18	25
CHIGNAHUAPAN	18	24
TECAMACHALCO	22	19
ACATLÁN	19	19

## Narcomenudeo

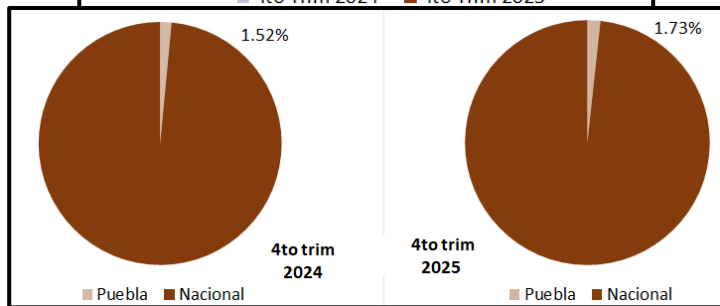
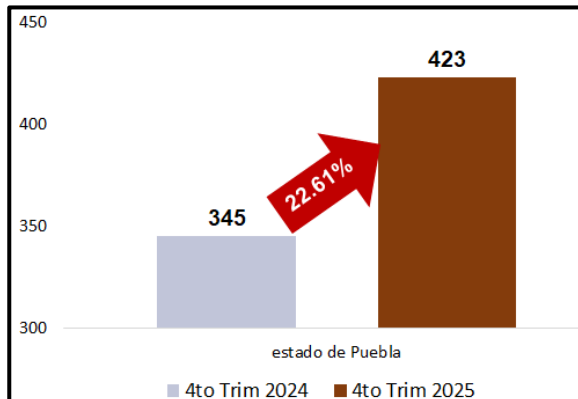

## Comportamiento mensual de la tasa de narcomenudeo por cada 100 mil habitantes (enero 2024 - diciembre 2025)

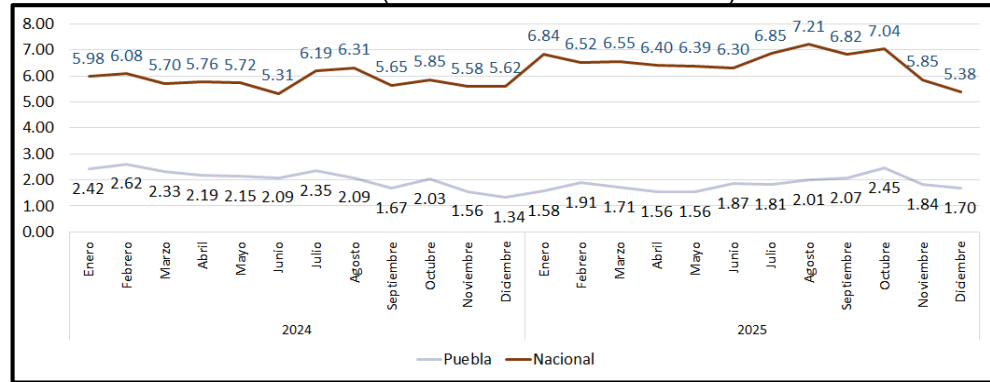

## Ranking nacional de narcomenudeo por cada 100 mil habitantes (4to Trim 2024 – 4to Trim 2025)

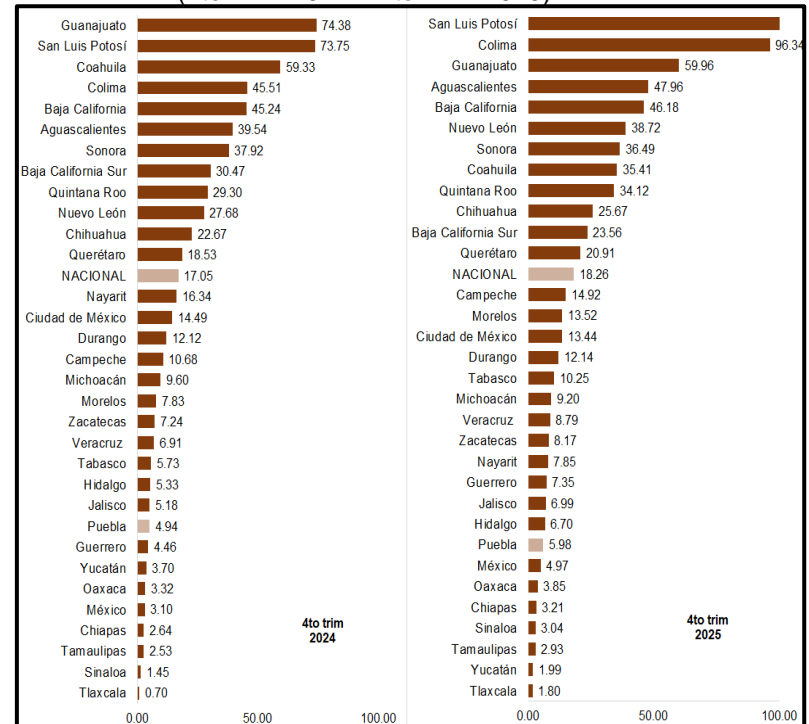

Se identificó un incremento en los registros entre el cuarto trimestre del 2025 y el mismo período del 2024, iniciando una carpeta de investigación cada 5 hora 11 minutos por este delito

La tendencia es constante negativa

## Narcomenudeo

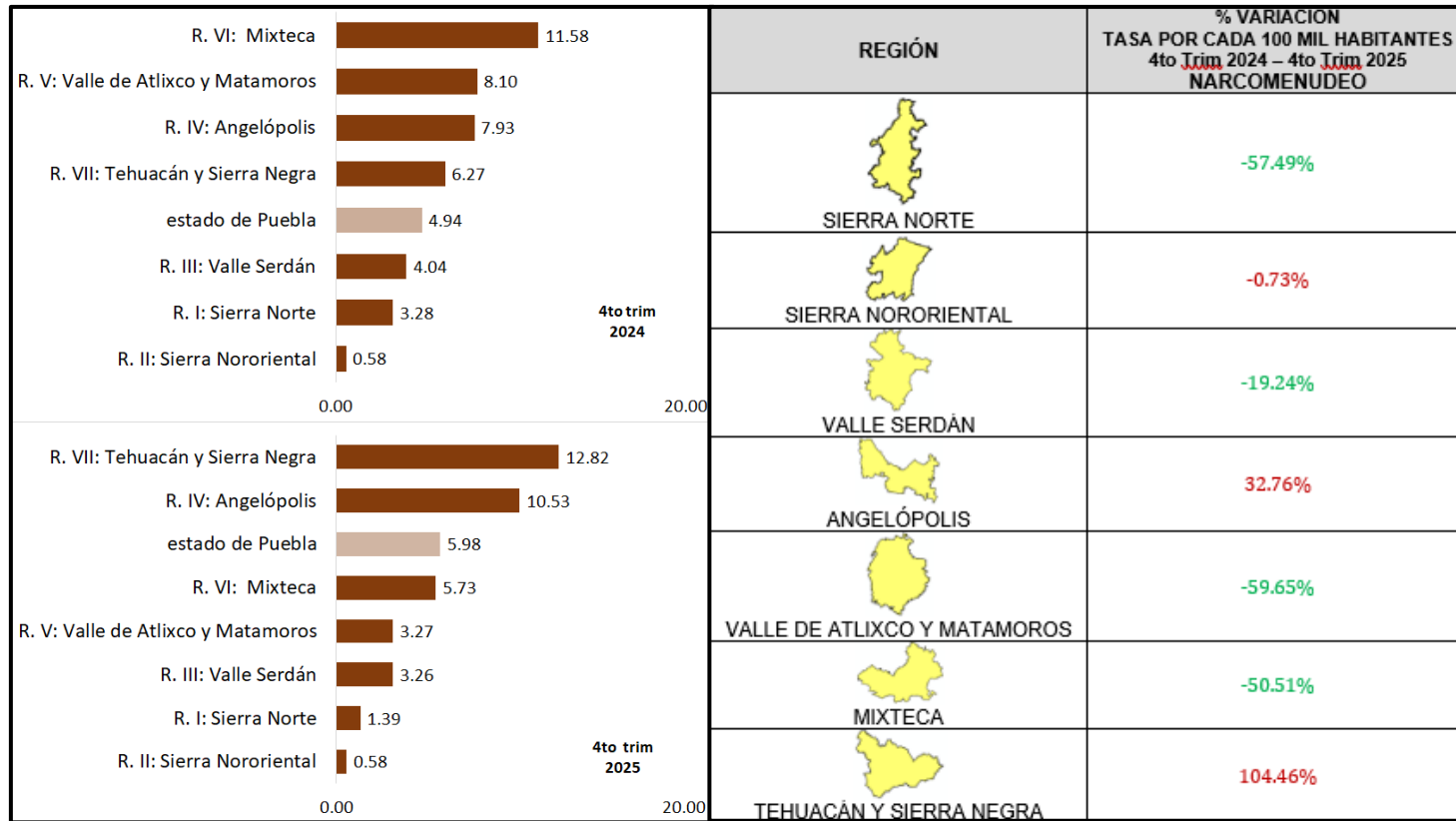

Fuente: IGAVIM, con datos del SESNSP, actualizados al 18 enero de 2026

Solo 2 regiones mantuvieron su tasa de carpetas de investigación por cada 100 mil habitantes por arriba de la tasa estatal, mismas regiones que tuvieron incrementos de acuerdo a su tasa por cada 100 mil habitantes

MUNICIPIO	%VARIACIÓN		
	4to Trim 2024 - 4to Trim 2025		
	CARPETAS DE INVESTIGACIÓN NARCOMENUDEO		
<b>SIERRA NORTE</b>			
CHIGNAHUPAN	3	4	33.33%
HUAUCHINANGO	1	0	-100.00%
TETELA DE OCAMPO	1	0	-100.00%
VENUSTIANO CARRANZA	0	0	#¡DIV/0!
XICOTEPEC	1	0	-100.00%
ZACATLÁN	8	2	-75.00%
<b>SIERRA NORORIENTAL</b>			
CUETZALAN DEL PROGRESO	0	0	#¡DIV/0!
TEZIUTLÁN	2	1	-50.00%
TLATLAUQUITEPEC	0	0	#¡DIV/0!
XIUTETELCO	0	0	#¡DIV/0!
ZACAPOAXTLA	0	1	#¡DIV/0!
ZARAGOZA	0	0	#¡DIV/0!
<b>VALLE SERDÁN</b>			
ACATZINGO	2	2	0.00%
CHALCHICOMULA DE SESMA	4	1	-75.00%
PALMAR DE BRAVO	2	2	0.00%
QUECHOLAC	1	2	100.00%
TECAMACHALCO	6	6	0.00%
TEPEACA	1	0	-100.00%
<b>ANGELÓPOLIS</b>			
AMOZOC	5	0	-100.00%
CUAUTLANCINGO	4	6	50.00%
PUEBLA	170	235	38.24%
SAN ANDRÉS CHOLULA	4	13	225.00%
SAN MARTÍN TEXMELUCAN	9	6	-33.33%
SAN PEDRO CHOLULA	6	5	-16.67%
<b>VALLE DE ATLIXCO Y MATAMOROS</b>			
ATLIXCO	14	3	-78.57%
CHIETLA	1	0	-100.00%
HUAQUECHULA	7	0	-100.00%
IZÚCAR DE MATAMOROS	4	4	0.00%
TIANGUISMANALCO	1	4	300.00%
TOCHIMILCO	0	0	#¡DIV/0!
<b>MIXTECA</b>			
ACATLÁN	0	0	#¡DIV/0!
CHIAUTLA	6	0	-100.00%
JOLALPAN	0	0	#¡DIV/0!
TEHUITZINGO	0	0	#¡DIV/0!
TEPEXI DE RODRÍGUEZ	8	6	-25.00%
TULCINGO	0	1	#¡DIV/0!
<b>TEHUACÁN Y SIERRA NEGRA</b>			
AJALPAN	0	0	#¡DIV/0!
ALTEPEXI	0	1	#¡DIV/0!
TEHUACÁN	34	71	108.82%
TLACOTEPEC DE BENITO JUÁREZ	1	0	-100.00%
VICENTE GUERRERO	0	0	#¡DIV/0!
YEHUALTEPEC	0	0	#¡DIV/0!

Las carpetas de investigación iniciadas en los municipios analizados representó el 88.88% del total registrado a nivel estatal.















A continuación se desglosan, los 21 municipios que por lo menos, registraron una carpeta de investigación de los 42 analizados

MUNICIPIO	4to Trim 2024	4to Trim 2025
PUEBLA	170	235
TEHUACÁN	34	71
SAN ANDRÉS CHOLULA	4	13
TECAMACHALCO	6	6
CUAUTLANCINGO	4	6
SAN MARTÍN TEXMELUCAN	9	6
TEPEXI DE RODRÍGUEZ	8	6
SAN PEDRO CHOLULA	6	5
CHIGNAHUPAN	3	4
IZÚCAR DE MATAMOROS	4	4
TIANGUISMANALCO	1	4
ATLIXCO	14	3
ZACATLÁN	8	2
ACATZINGO	2	2
PALMAR DE BRAVO	2	2
QUECHOLAC	1	2
TEZIUTLÁN	2	1
ZACAPOAXTLA	0	1
CHALCHICOMULA DE SESMA	4	1
TULCINGO	0	1
ALTEPEXI	0	1



**CONCLUSIONES**

El análisis de la incidencia de Delitos de Alto Impacto del estado de Puebla correspondiente al cuarto trimestre de 2025, utiliza como fuentes los registros del Secretariado Ejecutivo del Sistema Nacional de Seguridad Pública (SESNSP) y temas vinculantes que son necesarios para conocer los impactos que rodean al territorio en este momento de la pandemia

Homicidio Doloso	Feminicidio	Homicidio Culposo	Secuestro	Extorsión	Narcotráfico	Robo con violencia
						
-13.57%	100.0%	-27.76%	-57.14%	53.85%	22.61%	-4.24%
Robo de vehículo	Robo a casa habitación	Robo a negocio	Robo a transeúnte	Robo a transportista	Violación	Violencia familiar
						
-10.07%	1.80%	12.55%	-10.61%	-20.04%	9.04%	-14.65%

1. La disminución en 8 de 14 delitos analizados en el cuarto trimestre de 2025 reflejó nuevamente indicadores negativos considerando las variaciones positivas que se dieron en el trimestre anterior, esto vuelve a remarcar las deficiencias que aún persisten en la trazabilidad del delito, desde las limitaciones territoriales y las deficiencias en la Fiscalía para el avance de las denuncias, lo que incrementa el desinterés y la desconfianza de la ciudadanía para realizarlas.
2. De acuerdo a la tasa por cada 100 mil habitantes en este período, a nivel nacional el estado de Puebla ocupó la posición 1 en robo a transportista, 4 en robo con violencia y de vehículo y 6 en robo a transeúnte.
3. La tendencia al alza se mantiene en 4 delitos de los 14 analizados
4. Los delitos con mayor impacto negativo en este período en las 7 regiones de la entidad poblana fueron: homicidio doloso, extorsión, robo con violencia, a casa habitación, a negocio, a transeúnte y violación
5. El total de las carpetas de investigación iniciadas por el delito de robo a negocio en los 28 de los 42 municipios analizados representó el 93.28% del total registrado en la entidad poblana, sin embargo, solo el municipio de Puebla concentró el 51.30% del total, por otro lado, en el delito de robo a transeúnte representó el 93.50% del total registrado en la entidad poblana, sin embargo, el municipio de Puebla concentró el 58.61% y Tehuacán el 6.75% del total

6. Los municipios con mayores carpetas de investigación iniciadas, por el delito de robo a transportista fueron: Puebla representando el 20.48% del total registrado a nivel estatal, le siguieron los municipios de Tehuacán, San Martín Texmelucan, Palmar de Bravo y Amozoc
7. En 28 municipios de los 42 analizados, por lo menos se inició una carpeta de investigación por el delito de homicidio doloso, resultando un total de 128 carpetas de investigación iniciadas, lo que representó el 67.01% del total de las denuncias registradas a nivel estatal en este período. El mayor impacto negativo se registro en las regiones de Sierra Norte, Angelópolis y Valle de Atlixco y Matamoros
8. En el caso del feminicidio, en 5 de los 42 municipios analizados, se iniciaron las 6 carpetas de investigación registradas a nivel estatal.
9. En el caso del Secuestro, en 2 de los 42 municipios analizados se iniciaron las 3 carpetas de investigación registradas a nivel estatal, siendo Puebla y San Martín Texmelucan
10. Por último, aún existe fragilidad entre el delito y su vinculación con la limitada seguridad social, económica y jurídica del territorio lo que incrementa los riesgos y la percepción negativa

<b>Tabla. Registros del Secretariado Ejecutivo del Sistema Nacional de Seguridad Pública Cuarto Trimestre 2025 (estado de Puebla)</b>			
<b>Delito</b>	<b>Carpetas de investigación</b>	<b>Tasa por cada 100 mil habitantes</b>	<b>Tiempo en que se inició una carpeta de investigación</b>
Homicidio doloso	191	2.70	11 horas 28 minutos
Feminicidio	6	0.17	15 días 4 horas
Homicidio Culposo	190	2.69	11 horas 31 minutos
Secuestro	3	0.04	1 mes
Extorsión	60	0.85	1 día 12 horas
Robo con violencia	3,113	44.03	42 minutos 13 segundos
Robo de vehículo	2,537	35.88	51 minutos 48 segundos
Robo a casa habitación	508	7.19	4 horas 19 minutos
Robo a negocio	879	12.43	2 horas 29 minutos
Robo a transeúnte	1,022	14.46	2 horas 9 minutos
Robo a transportista	371	5.25	5 horas 54 minutos
Violación	181	2.56	12 horas 6 minutos
Violencia Familiar	2,622	37.09	50 minutos 7 segundos
Narcomenudeo	423	5.98	5 horas 11 minutos



# METODOLOGÍA



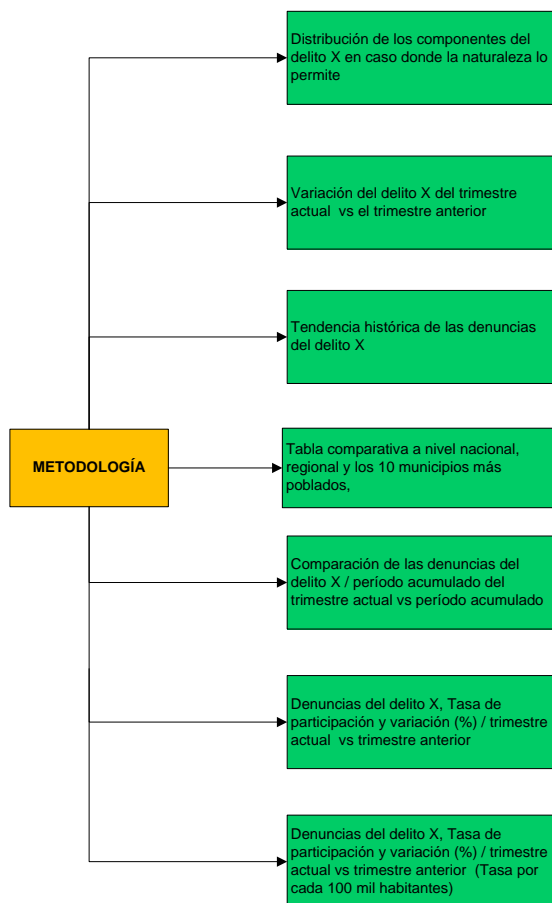

En las siguientes líneas describimos la base metodológica que se utilizó para la elaboración del análisis sobre delitos de alto impacto correspondiente al cuarto trimestre del **2025**. Aprovechamos este espacio para agradecer la asesoría de la organización civil **México Evalúa A.C.** en el diseño y consolidación de la metodología que el Observatorio Nacional Ciudadano de Seguridad, Justicia y Legalidad A.C., ha venido utilizando para analizar la incidencia delictiva a nivel nacional y que utiliza el IGAVIM Observatorio Ciudadano en el estado de Puebla.





**ANEXO 1**  
**Definiciones**

Las definiciones de los delitos de alto impacto son de acuerdo con el Código Penal Federal y la Norma técnica para la clasificación Nacional de Delitos del Fuero Común<sup>[1]</sup> para fines estadísticos se establecen las siguientes definiciones de los delitos de alto impacto:

	<p>El homicidio doloso es entendido como la privación de la vida de una persona por parte de otra, con la voluntad consciente dirigida a la ejecución del hecho delictuoso. El feminicidio consiste en privar de la vida a una mujer por razones de género.</p>
	<p>Se entiende por homicidio culposo aquella conducta que comete una persona cuando priva de la vida a otra sin intención, por imprudencia, imprevisión, negligencia, impericia, falta de reflexión o de cuidado. Si bien es cierto que se trata de una conducta ajena a las dinámicas delincuenciales es importante contar con un análisis claro sobre su comportamiento debido a que las estadísticas disponibles versan sobre ilícitos que apenas están siendo investigados.</p>
	<p>El secuestro es entendido como la privación ilegal de la libertad de una persona con el propósito de obtener un rescate o cualquier beneficio que cause daño o perjuicio a la persona privada de la libertad o a terceros.</p>
	<p>La extorsión ha sido definida como la acción que obliga a otro a dar, hacer, dejar de hacer o tolerar algo, obteniendo un lucro para sí o para otro, causando a alguien un perjuicio patrimonial, mediante el empleo de la violencia física o moral. Este ilícito puede ser realizado vía telefónica, por correo electrónico o cualquier medio de comunicación por el cual se pueda realizar la emisión, transmisión o recepción de signos, señales escritas, imágenes, voz, sonido o información de cualquier naturaleza que se efectúe por hilos, radioelectricidad, medios ópticos, físicos, vía satelital u otros sistemas.</p>
	<p>El robo con violencia se define como “Apoderarse de una cosa ajena mueble, sin derecho y sin consentimiento de la persona que puede disponer de ella con arreglo a la ley empleando la fuerza física o moral con amenaza de perder la vida, la libertad, la salud o el patrimonio”</p>

[1] [http://dof.gob.mx/nota\\_detalle.php?codigo=5226002&fecha=21/12/2011](http://dof.gob.mx/nota_detalle.php?codigo=5226002&fecha=21/12/2011)

[2] De acuerdo con el formato del Comité Interinstitucional de Estadística e Informática de Seguridad Pública (CIEISP) empleado por las autoridades, el robo total con violencia, corresponde a la sumatoria de los siguientes rubros: Robo común, incluye (casa habitación, a negocio, de vehículos, a transportistas, a transeúntes, otros y sin datos). Robo a instituciones bancarias, incluye (bancos, casa de bolsa, casa de cambio, empresa de traslado de valores, otros y sin datos); y, por último. Robo en carretera que corresponde a aquel cometido contra (camiones de carga, autobuses, vehículos particulares, otros y sin datos)

	<p>El robo de vehículo ha sido definido como el apoderamiento de un vehículo automotriz estacionado o circulando en la vía pública, del lugar destinado para su guarda o reparación con ánimo de dominio y sin consentimiento de quien legalmente pueda otorgarlo. Este ilícito que tiene un notable impacto en el patrimonio de las víctimas puede ser cometido con o sin violencia, es decir, en la ejecución del acto puede o no ponerse en riesgo la vida e integridad física y psicológica de las personas</p>
	<p>El robo a casa habitación ha sido definido como el apoderamiento de una cosa ajena mueble sin que se cuente con el consentimiento para disponer de ella en cualquier sitio independientemente del material con que estén construidos. Es uno de los delitos con una considerable cifra negra en nuestro país.</p>
	<p>El robo a negocio ha sido definido como el apoderamiento de una cosa ajena mueble, sin consentimiento de quien de facto puede darlo en el establecimiento comercial o de servicios. Si bien, las proporciones estadísticas de este ilícito son muy considerables, quedan fuera de estas cifras aquellos casos en los que no se tenga evidencia específica de la comisión de esta conducta. Esto significa que cientos o miles de “robos hormiga” no son contabilizados, pese a que la esencia de la acción coincida con la definición del robo a negocio.</p>
	<p>El robo a transeúnte ha sido definido como el apoderamiento de una cosa ajena mueble con ánimo de dominio y sin consentimiento de quien legítimamente pueda otorgarlo, siempre y cuando la persona se encuentre en espacios abiertos que permitan el acceso público o en la vía pública.</p>
	<p>Consiste en apoderarse con ánimo de dominio y sin consentimiento de quien legalmente pueda otorgarlo de mercancías trasladadas por algún transporte de carga, remolques y semirremolques como: tracto camión, tráileres, auto-tanque, panel cabinas, pipas, redilas, van, volteo y grúas, entre otros de características similares.</p>
	<p>Realización de cópula con persona de cualquier sexo sin su consentimiento y por medio de la violencia física o moral y realización de cópula con persona que no tenga la capacidad de comprender el significado del hecho o por cualquier causa no pueda resistirlo; o la introducción por vía anal o vaginal de cualquier elemento, instrumento o cualquier parte del cuerpo humano distinto del pene en una persona que no tenga capacidad de comprender el significado del hecho, o por cualquier causa no pueda resistirlo.</p>
	<p>Actos o conductas de dominio, control o agresión física, psicológica, patrimonial o económica, a alguna persona con la que se encuentre o haya estado unida por vínculo matrimonial, de parentesco por consanguinidad, afinidad o civil, concubinato, o una relación de pareja dentro o fuera del domicilio familiar.</p>
	<p>Venta, compra, adquisición y enajenación, así como, a la tenencia o transmisión material de forma directa o indirecta, por cualquier concepto, de estupefacientes, psicotrópicos y demás sustancias o vegetales que determine la Ley General de Salud, siempre y cuando las cantidades de que se trate, sean acordes con lo establecido en los artículos 474 y 479 de dicho ordenamiento legal, y no existan elementos suficientes para presumir delincuencia organizada</p>



# BIBLIOGRAFÍA



### **Código Penal Federal**

Nuevo Código Publicado en el Diario Oficial de la Federación el 14 de agosto de 1931

Texto vigente Última reforma publicada DOF 14-07-2014

[http://www.diputados.gob.mx/LeyesBiblio/pdf/9\\_140714.pdf](http://www.diputados.gob.mx/LeyesBiblio/pdf/9_140714.pdf)

### **Código Penal del estado libre y soberano de Puebla**

Texto Vigente 27 de noviembre de 2014

[file:///D:/Downloads/CODIGO%20PENAL%20%20\(1\).pdf](file:///D:/Downloads/CODIGO%20PENAL%20%20(1).pdf)

### **La naturaleza de la Misión y Visión de “IGAVIM” Observatorio Ciudadano**

¿Qué necesita vincular la administración municipal, para que su territorio sea sano, sostenible y seguro?

<http://igavim.org/ProcedimientosIGAVIM/Documento%20Base.pdf>

### **Encuesta Nacional de Victimización y Percepción sobre Seguridad Pública**

Principales Resultados (ENVIPE) 2025

<https://www.inegi.org.mx/programas/envipe/2025>

### **Secretariado Ejecutivo del Sistema Nacional de Seguridad Pública. (18 enero 2026)**

<http://secretariadoejecutivo.gob.mx/es/SecretariadoEjecutivo/>

### **Consejo Nacional de Población. Proyecciones de la población de México 2010-2050.**

<http://www.conapo.gob.mx/es/CONAPO/Proyecciones>

### **Instituto para la Gestión, Administración y Vinculación Municipal (IGAVIM Observatorio Ciudadano)**

[www.igavim.org](http://www.igavim.org)



**IGAVIM**  
OBSERVATORIO CIUDADANO



[www.igavim.org](http://www.igavim.org) [igavim.oc@gmail.com](mailto:igavim.oc@gmail.com)

 IGAVIM Observatorio Ciudadano

 @IGAVIM

  
Observatorio Ciudadano Certificado

 RED NACIONAL  
DE OBSERVATORIOS  
SEGURIDAD, JUSTICIA Y LEGALIDAD